



# คู่มือการปฏิบัติงาน กลุ่มนโยบายและแผน พ.ศ. 2567

## งานนโยบายและแผน

- การเลิกสถานศึกษาขั้นพื้นฐาน
- งานแผนการจัดชั้นเรียน
- โครงการโรงเรียนคุณภาพ

นางสาวประณิธิ พลสิงห์  
นักวิเคราะห์นโยบายและแผน



กลุ่มนโยบายและแผน

สำนักงานเขตพื้นที่การศึกษาประถมศึกษาขอนแก่น เขต 5

## คำนำ

สำนักงานเขตพื้นที่การศึกษาประถมศึกษาขอนแก่น เขต ๕ มีโรงเรียนในสังกัดที่เป็นโรงเรียนขนาดเล็กจำนวนมาก จึงได้มีการดำเนินการบริหารจัดการโรงเรียนขนาดเล็กตามนโยบายที่สำนักงานคณะกรรมการการศึกษาขั้นพื้นฐานและกระทรวงศึกษาธิการกำหนด ซึ่งการเลิกสถานศึกษาขั้นพื้นฐานเป็นอีกหนึ่งแนวทางในการบริหารจัดการโรงเรียนขนาดเล็ก โดยสถานศึกษาใดที่ไม่มีนักเรียนที่จะทำการเรียนการสอนหรือจำนวนนักเรียนที่ลดลงจนไม่สามารถพัฒนาการจัดการศึกษาตามแนวทางปฏิรูปการศึกษาได้ สำนักงานเขตพื้นที่การศึกษาประถมศึกษาขอนแก่น เขต ๕ จะดำเนินการเพื่อเลิกสถานศึกษาขั้นพื้นฐาน

ในการนี้ ข้าพเจ้าได้จัดทำคู่มือการดำเนินการเลิกสถานศึกษาขั้นพื้นฐาน ที่ได้รวบรวมระเบียบกฎหมายที่เกี่ยวข้อง และขั้นตอนการปฏิบัติ รวมถึงตัวอย่างในการดำเนินการในโรงเรียนในสังกัดสำนักงานเขตพื้นที่การศึกษาประถมศึกษาขอนแก่น เขต ๕ เพื่อเป็นการเสริมสร้างความรู้ความเข้าใจในการเลิกสถานศึกษาขั้นพื้นฐานสำหรับผู้ที่เกี่ยวข้องศึกษา รวมถึงเป็นแนวทางในการปฏิบัติงานได้อย่างมีประสิทธิภาพยิ่งขึ้น

ประณิธิ พลสิงห์

นักวิเคราะห์นโยบายและแผนชำนาญการ

กลุ่มนโยบายและแผน

สำนักงานเขตพื้นที่การศึกษาประถมศึกษาขอนแก่น เขต ๕

## สารบัญ

	หน้า
คำนำ	ก
สารบัญ	ข
การดำเนินการเลิกสถานศึกษาขั้นพื้นฐาน	๑
แนวปฏิบัติในการเลิกสถานศึกษา	๒
แนวทางดำเนินการเลิกสถานศึกษาของโรงเรียน	๓
แนวทางดำเนินการเลิกสถานศึกษาของสำนักงานเขตพื้นที่การศึกษา	๔
ภาคผนวก	๕

## การดำเนินการเลิกสถานศึกษาขั้นพื้นฐาน

### ความเป็นมา

ประเทศไทยในอดีตมีอัตราการเกิดสูง มีความต้องการโรงเรียนเพื่อเป็นการเพิ่มโอกาสในการเข้าถึงการศึกษาอย่างเสมอภาค จึงได้มีการตั้งโรงเรียนจำนวนมากและตั้งโรงเรียนขยายโอกาสเป็นจำนวนมาก แต่ในปัจจุบันอัตราการเกิดลดลง ประเทศไทยเริ่มเข้าสู่สังคมผู้สูงอายุ รวมถึงการคมนาคมที่สะดวกมากขึ้นจากในอดีต ทำให้ผู้ประกอบการมีทางเลือกในการส่งบุตรหลานไปเข้าเรียนในสถานศึกษาอื่นๆ นอกจากสถานศึกษาที่อยู่ใกล้บ้าน ประกอบกับสภาพสังคมที่เปลี่ยนแปลงไป มีการอพยพเข้าไปทำงานและอยู่อาศัยในเขตเมืองมากขึ้น ทำให้สถานศึกษาในหมู่บ้านหรือในชุมชนในชนบทมีจำนวนนักเรียนที่ลดต่ำลงอย่างต่อเนื่อง ทำให้จำนวนโรงเรียนที่มีไม่สอดคล้องกับจำนวนนักเรียน มีโรงเรียนที่มีจำนวนนักเรียนลดลงเป็นโรงเรียนขนาดเล็กหรือโรงเรียนที่ไม่มีนักเรียนอยู่เลยในหมู่บ้านหรือในเขตชุมชนชนบท ส่งผลต่อคุณภาพการศึกษาจากปัจจัยหลายๆ ด้าน รวมถึงการจัดการศึกษาของโรงเรียนขนาดเล็กมีปัญหาและอุปสรรคในการพัฒนาคุณภาพการจัดการศึกษา ตามแนวทางการปฏิรูปการศึกษา ด้วยมีข้อจำกัดเกี่ยวกับเกณฑ์อัตรากำลังครู การจัดสรรงบประมาณ ส่งผลให้การเรียนการสอนไม่เป็นไปตามที่คาดหวัง เกิดความเหลื่อมล้ำทางการศึกษา

สำนักงานเขตพื้นที่การศึกษาประถมศึกษาขอนแก่น เขต ๕ จึงได้นำระเบียบกระทรวงศึกษาธิการว่าด้วยการจัดตั้ง รวม หรือเลิกสถานศึกษาขั้นพื้นฐาน พ.ศ. ๒๕๕๐ และแนวทางการดำเนินงานตามระเบียบกระทรวงศึกษาธิการว่าด้วยการจัดตั้ง รวม หรือเลิกสถานศึกษาขั้นพื้นฐาน พ.ศ. ๒๕๕๐ ที่สำนักงานคณะกรรมการการศึกษาขั้นพื้นฐานกำหนด มาบริหารจัดการโรงเรียนขนาดเล็กในสังกัด เพื่อให้การจัดการเรียนการสอนเป็นไปอย่างมีคุณภาพ เกิดประโยชน์สูงสุดต่อผู้เรียน โดยให้โรงเรียนขนาดเล็กในสังกัดสำนักงานเขตพื้นที่การศึกษาประถมศึกษาขอนแก่น เขต ๕ ที่มีจำนวนนักเรียนน้อย ไม่สามารถจัดการเรียนการสอนได้อย่างมีประสิทธิภาพ นำนักเรียนไปเรียนร่วมกับโรงเรียนในพื้นที่ใกล้เคียง สำหรับโรงเรียนที่ไม่มีนักเรียนที่จะทำการเรียนการสอนแล้ว (จำนวนนักเรียนเป็น ๐) หรือจำนวนนักเรียนลดต่ำลงมาก สำนักงานเขตพื้นที่การศึกษาประถมศึกษาขอนแก่น เขต ๕ จะเลิกสถานศึกษาขั้นพื้นฐาน



## แนวปฏิบัติในการเลิกสถานศึกษา

ระเบียบกระทรวงศึกษาธิการว่าด้วยการจัดตั้ง รวม หรือเลิกสถานศึกษาขั้นพื้นฐาน พ.ศ. ๒๕๕๐ กำหนดให้คณะกรรมการเขตพื้นที่การศึกษาพิจารณาเลิกสถานศึกษา เมื่อสถานศึกษานั้นมีลักษณะอย่างใดอย่างหนึ่ง ดังต่อไปนี้

๑. ไม่มีนักเรียนที่จะจัดการเรียนการสอน
๒. จำนวนนักเรียนลดลง จนไม่สามารถพัฒนาคุณภาพการจัดการศึกษาตามแนวทางการปฏิรูปการศึกษาได้

สำนักงานคณะกรรมการการศึกษาขั้นพื้นฐานได้กำหนดแนวทางการดำเนินงานตามระเบียบกระทรวงศึกษาธิการว่าด้วยการจัดตั้ง รวม หรือเลิกสถานศึกษาขั้นพื้นฐาน พ.ศ. ๒๕๕๐ ดังนี้

๑. ให้คณะกรรมการสถานศึกษาขั้นพื้นฐาน จัดให้มีการรับฟังความคิดเห็นของผู้ปกครองนักเรียนและชุมชน แล้วให้สำนักงานเขตพื้นที่ศึกษานำเสนอคณะกรรมการเขตพื้นที่การศึกษาพิจารณา
๒. ให้สถานศึกษา แจ้งผู้ปกครองนักเรียนและชุมชนทราบล่วงหน้า ไม่น้อยกว่าหนึ่งปีก่อนวันเปิดภาคเรียนแรกของปีการศึกษาถัดไป
๓. ให้สำนักงานเขตพื้นที่การศึกษาประกาศเลิกสถานศึกษาและจัดให้มีการตรวจสอบทรัพย์สินและชำระบัญชี รวมถึงการดำเนินการโอนหรือจำหน่ายทรัพย์สินที่ยังคงเหลืออยู่ของสถานศึกษา
๔. บรรดาเอกสารสำคัญของสถานศึกษาที่ถูกเลิกทุกประเภท ให้โอนไปอยู่ในความดูแลรับผิดชอบของสถานศึกษาอื่นตามที่คณะกรรมการเขตพื้นที่การศึกษากำหนด
๕. การดำเนินการเกี่ยวกับบุคลากรของสถานศึกษา ให้เป็นไปตามอำนาจหน้าที่ของคณะกรรมการข้าราชการครูและบุคลากรทางการศึกษาเขตพื้นที่การศึกษา
๖. การเลิกสถานศึกษาโดยปกติควรเลิกปีละหนึ่งชั้นเรียน เริ่มตั้งแต่ชั้นต้นของสถานศึกษาวัน แต่มีเหตุผลความจำเป็นเป็นพิเศษอาจเลิกปีละเกินกว่าหนึ่งชั้นเรียน หรืออาจเลิกพร้อมกันทุกชั้น
๗. เมื่อเลิกสถานศึกษาจะต้องจัดให้นักเรียนในสถานศึกษาที่ถูกเลิกได้เข้าเรียนทุกคน
๘. ให้สำนักงานเขตพื้นที่ศึกษารายงานการเลิกสถานศึกษาให้เลขาธิการคณะกรรมการการศึกษาขั้นพื้นฐานเพื่อทราบและให้การสนับสนุน

## แนวทางดำเนินการเลิกสถานศึกษาของโรงเรียน

โรงเรียนใดไม่มีนักเรียนที่จะจัดการเรียนการสอน หรือมีจำนวนนักเรียนลดลงจนไม่สามารถพัฒนาคุณภาพการจัดการศึกษาตามแนวทางปฏิรูปการศึกษาได้ ให้ดำเนินการเพื่อเลิกสถานศึกษา ดังนี้

๑. จัดเตรียมศึกษาวิเคราะห์ข้อมูลพื้นฐานของโรงเรียน ได้แก่
  - ๑.๑ ที่ตั้งและเขตบริการ สภาพภูมิศาสตร์ เส้นทางคมนาคม เศรษฐกิจ สังคมของชุมชน
  - ๑.๒ ที่ดิน อาคารสถานที่ วัสดุ ครุภัณฑ์ และแหล่งเรียนรู้
  - ๑.๓ จำนวนนักเรียนปัจจุบัน ย้อนหลัง ๕ ปี อนาคต ๕ ปี
  - ๑.๔ จำนวนครูและบุคลากรทางการศึกษา เกณฑ์อัตรากำลังครู
  - ๑.๕ ข้อมูลคุณภาพการศึกษา ได้แก่
    - ๑.๕.๑ ผลสัมฤทธิ์ทางการเรียนของนักเรียน
    - ๑.๕.๒ ผลการประเมินคุณภาพการศึกษาของ สมศ.
    - ๑.๕.๓ ผลการประเมินภายในของสำนักงานเขตพื้นที่การศึกษา (๑๘ มาตรฐาน)
  - ๑.๖ ข้อมูลอื่น ๆ ที่เกี่ยวข้อง
๒. ขอความเห็นชอบการเลิกสถานศึกษาจากคณะกรรมการสถานศึกษาขั้นพื้นฐาน
๓. คณะกรรมการสถานศึกษาขั้นพื้นฐานจัดให้มีการรับฟังความคิดเห็นของผู้ปกครองและ

ชุมชน

๔. โรงเรียนส่งเอกสารแบบ ล. ๑ (คำขอเลิกสถานศึกษาขั้นพื้นฐาน) แบบ ล.๒ (แบบกรอกข้อมูลประกอบการพิจารณาการเลิกสถานศึกษาขั้นพื้นฐาน) แบบ ล.๓ (แบบสรุปผลการรับฟังความคิดเห็นของผู้ปกครองและชุมชน กรณีเลิกสถานศึกษาขั้นพื้นฐาน) แบบ ล.๔ (บัตรแสดงความคิดเห็น การเลิกสถานศึกษาขั้นพื้นฐาน) และสำเนารายงานการประชุมคณะกรรมการการศึกษาขั้นพื้นฐาน ต่อสำนักงานเขตพื้นที่การศึกษา

๕. กรณีที่คณะกรรมการเขตพื้นที่การศึกษา มีมติให้เลิกโรงเรียนต้องดำเนินการ ดังนี้

๕.๑ แจ้งผู้ปกครองนักเรียนและชุมชนให้ทราบล่วงหน้าไม่น้อยกว่า ๑ ปีก่อนวันเปิดภาคเรียนแรกของปีการศึกษาถัดไป

๕.๒ จัดเตรียมส่งมอบบรรดาเอกสารสำคัญของโรงเรียนที่ถูกเลิกทุกประเภทให้ออนไปอยู่ในความดูแลรับผิดชอบของโรงเรียนอื่นตามที่คณะกรรมการเขตพื้นที่การศึกษาที่กำหนดให้แล้วเสร็จภายใน ๓๐ วัน หลังจากเลิกสถานศึกษา

๕.๓ จัดเตรียมส่งมอบทรัพย์สินและจัดให้มีการตรวจสอบทรัพย์สินและชำระบัญชีรวมถึงการดำเนินการ โอนหรือจำหน่ายทรัพย์สินที่ยังคงเหลืออยู่ของโรงเรียน เพื่อสำนักงานเขตพื้นที่การศึกษาจะได้ดำเนินการต่อไปให้แล้วเสร็จภายใน ๓๐ วัน หลังจากเลิกสถานศึกษา

## แนวทางดำเนินการเลิกสถานศึกษาของสำนักงานเขตพื้นที่การศึกษา

๑. ดำเนินการเลิกสถานศึกษาที่ไม่มีนักเรียน
๒. ตรวจสอบและกลั่นกรองข้อมูลที่โรงเรียนเสนอก่อนนำเสนอคณะกรรมการเขตพื้นที่การศึกษา
  ๓. สำนักงานเขตพื้นที่การศึกษาขอความเห็นชอบเลิกสถานศึกษาต่อคณะกรรมการศึกษาธิการจังหวัด
    ๔. สำนักงานเขตพื้นที่การศึกษาประกาศเลิกสถานศึกษาขั้นพื้นฐาน
    ๕. สำนักงานเขตพื้นที่การศึกษา แจ้งมติที่ประชุมของคณะกรรมการศึกษาธิการจังหวัดและประกาศเลิกสถานศึกษาให้โรงเรียนทราบ
    ๖. รายงานสำนักงานคณะกรรมการการศึกษาขั้นพื้นฐานให้ทราบการเลิกสถานศึกษาขั้นพื้นฐาน
    ๗. ประชาสัมพันธ์การเลิกสถานศึกษาขั้นพื้นฐานให้โรงเรียนในสังกัดและสำนักงานเขตพื้นที่การศึกษาต่างๆ ทราบ
    ๘. สำนักงานเขตพื้นที่การศึกษา จัดให้มีการตรวจสอบทรัพย์สิน และชำระบัญชี รวมถึงการดำเนินการโอนหรือจำหน่ายทรัพย์สินที่ยังคงเหลืออยู่ของโรงเรียนที่ถูกเลิก
    ๙. โอนการดูแลรับผิดชอบบรรดาเอกสารสำคัญของโรงเรียนที่ถูกเลิกทุกประเภทไปยังโรงเรียนอื่นที่เหมาะสม
    ๑๐. ประสานงานกับคณะกรรมการข้าราชการครูและบุคลากรทางการศึกษาเขตพื้นที่การศึกษาเกี่ยวกับการบริหารบุคลากร
      ๑๑. ดำเนินการจัดให้นักเรียนของโรงเรียนที่ถูกเลิก ได้เข้าเรียนทุกคน
      ๑๒. รายงานสำนักงานคณะกรรมการการศึกษาขั้นพื้นฐานทราบ ภายในเวลาไม่เกิน ๓๐ วัน หลังจากประกาศเลิก
    ๑๓. กรณีโรงเรียนไม่มีนักเรียนหรือบุคลากรให้ สำนักงานเขตพื้นที่การศึกษาเป็นผู้ดำเนินการทุกขั้นตอน

ภาคผนวก

ระเบียบ และกฎหมายที่เกี่ยวข้อง

## ระเบียบกระทรวงศึกษาธิการ

ว่าด้วยการจัดตั้ง รวม หรือเลิกสถานศึกษาขั้นพื้นฐาน พ.ศ. ๒๕๕๐

โดยที่เห็นเป็นการสมควรกำหนดระเบียบเกี่ยวกับการจัดตั้ง รวม หรือเลิกสถานศึกษาขั้นพื้นฐานให้เป็นไปในแนวทางเดียวกัน

อาศัยอำนาจตามความในมาตรา ๕ ประกอบกับมาตรา ๓๘ แห่งพระราชบัญญัติการศึกษาแห่งชาติ พ.ศ. ๒๕๔๒ และที่แก้ไขเพิ่มเติม (ฉบับที่ ๒) พ.ศ. ๒๕๔๕ รัฐมนตรีว่าการกระทรวงศึกษาธิการจึงวางระเบียบไว้ ดังต่อไปนี้

ข้อ ๑ ระเบียบนี้เรียกว่า “ระเบียบกระทรวงศึกษาธิการว่าด้วยการจัดตั้ง รวม หรือเลิกสถานศึกษาขั้นพื้นฐาน พ.ศ. ๒๕๕๐”

ข้อ ๒ ในระเบียบนี้

“การจัดตั้ง” หมายความว่า การจัดตั้งสถานศึกษาขั้นพื้นฐาน สังกัดสำนักงานคณะกรรมการการศึกษาขั้นพื้นฐาน

“รวม” หมายความว่า การนำนักเรียนในสถานศึกษาที่ตั้งอยู่ใกล้กันตั้งแต่สองแห่งขึ้นไปมาเรียนรวมกัน โดยจัดเป็นชั้นหรือช่วงชั้น เพื่อให้การบริหารและจัดการศึกษา มีประสิทธิภาพ เกิดผลดีแก่ผู้เรียนทั้งในด้านสิทธิ โอกาส และคุณภาพการศึกษา

“เลิก” หมายความว่า การเลิกสถานศึกษาขั้นพื้นฐาน สังกัดสำนักงานคณะกรรมการการศึกษาขั้นพื้นฐาน

“สถานศึกษา” หมายความว่า สถานศึกษาขั้นพื้นฐาน สังกัดสำนักงานคณะกรรมการการศึกษาขั้นพื้นฐาน

“สถานศึกษาพิเศษ” หมายความว่า สถานศึกษาที่จัดการศึกษาขั้นพื้นฐาน สังกัดสำนักงานคณะกรรมการการศึกษาขั้นพื้นฐานที่มีการจัดการศึกษาลักษณะพิเศษบางประการ ได้แก่

- (๑) สถานศึกษาที่เน้นการจัดการศึกษาเพื่อความเป็นเลิศเฉพาะด้าน
- (๒) สถานศึกษาที่จัดการศึกษาในเชิงทดลอง วิจัยและพัฒนา
- (๓) สถานศึกษาที่จัดการศึกษาเพื่อคนพิการและผู้ด้อยโอกาส
- (๔) สถานศึกษาที่จัดตั้งขึ้นเพื่อให้เป็นสถานศึกษาตัวอย่างหรือต้นแบบสำหรับการจัดการศึกษา



(๕) สถานศึกษาในโครงการอันเนื่องมาจากพระราชดำริ หรืออยู่ในพระบรมราชานุเคราะห์ หรือจัดตั้งเพื่อเฉลิมพระเกียรติในวโรกาสต่าง ๆ

ข้อ ๓ ให้เลขาธิการคณะกรรมการการศึกษาขั้นพื้นฐานเป็นผู้รักษาการตามระเบียบนี้ และให้มีอำนาจในการตีความ วินิจฉัย รวมทั้งออกประกาศ คำสั่ง ข้อกำหนด และจัดทำคำชี้แจงให้เป็นไปตามระเบียบนี้

ข้อ ๔ ระเบียบนี้ให้ใช้บังคับตั้งแต่วันถัดจากวันประกาศในราชกิจจานุเบกษาเป็นต้นไป

### หมวดที่ ๑

#### การจัดตั้งสถานศึกษา

ข้อ ๕ ให้คณะกรรมการเขตพื้นที่การศึกษาพิจารณาจัดตั้งสถานศึกษาใหม่

แนวปฏิบัติในการจัดตั้งสถานศึกษา ให้ดำเนินการดังนี้

สำนักงานเขตพื้นที่การศึกษาจัดทำแผนการจัดตั้งสถานศึกษา และนำเสนอคณะกรรมการเขตพื้นที่การศึกษา โดย

(๑) สถานศึกษาที่จะจัดตั้งขึ้นในชุมชนใดต้องมีจำนวนนักเรียน ดังต่อไปนี้

(๑.๑) ระดับประถมศึกษา ต้องมีจำนวนนักเรียนในแต่ละรายอายุไม่น้อยกว่ายี่สิบห้าคน มาเข้าเรียน ถ้ามีนักเรียนในแต่ละรายอายุไม่ถึงยี่สิบห้าคน แต่มากกว่าสิบคน ให้จัดตั้งเป็นสาขาของสถานศึกษาอื่น

(๑.๒) ระดับมัธยมศึกษา ต้องมีจำนวนนักเรียนที่จะมาเข้าเรียนชั้นละไม่น้อยกว่าแปดสิบคน ถ้ามีนักเรียนไม่ถึงชั้นละแปดสิบคน แต่มากกว่าสี่สิบคน ให้จัดตั้งเป็นสาขาของสถานศึกษาอื่น

(๒) สถานที่ที่จะจัดตั้งสถานศึกษาต้องเป็นที่ดินที่มีหลักฐานอนุญาตให้ใช้ ตามประเภทของที่ดินอย่างถูกต้อง จำนวนไม่น้อยกว่ายี่สิบห้าไร่

(๓) สถานศึกษาที่จะจัดตั้งขึ้นใหม่จะต้องอยู่ห่างจากสถานศึกษาประเภทเดียวกัน ที่ตั้งอยู่เดิมไม่น้อยกว่าหกกิโลเมตร ตามเส้นทางคมนาคม

(๔) ให้บุคคล นิติบุคคล องค์กรชุมชน องค์กรเอกชน องค์กรวิชาชีพ สถาบันศาสนา สถานประกอบการ และสถาบันสังคมอื่น ยื่นคำร้องขอให้จัดตั้งสถานศึกษาต่อสำนักงานเขตพื้นที่การศึกษา

(๕) ให้สำนักงานเขตพื้นที่การศึกษาพิจารณาครั้งรองคำร้องตามหลักเกณฑ์ของสำนักงานเขตพื้นที่การศึกษา และนำเสนอคณะกรรมการเขตพื้นที่การศึกษา หรือในกรณีที่ทางราชการเห็นว่ามีความจำเป็นต้องจัดตั้งสถานศึกษาเป็นกรณีพิเศษ ให้สำนักงานเขตพื้นที่ศึกษานำเสนอคณะกรรมการเขตพื้นที่การศึกษาเพื่อพิจารณาอนุญาต

ข้อ ๖ ให้คณะกรรมการเขตพื้นที่การศึกษาพิจารณาอนุญาตการจัดตั้งสถานศึกษาตามคำร้องขอในข้อ ๕ (๔)

เมื่อคณะกรรมการเขตพื้นที่การศึกษาพิจารณาอนุญาตแล้วให้สำนักงานเขตพื้นที่การศึกษาประกาศจัดตั้งสถานศึกษา และให้จัดระบบส่งเสริม สนับสนุน ให้สถานศึกษาสามารถพัฒนาระบบประกันคุณภาพภายในให้มีประสิทธิภาพ พร้อมรับการประเมินคุณภาพภายนอก

ข้อ ๗ ในท้องที่ที่เป็นชุมชนหนาแน่น หรือในท้องที่ที่มีความจำเป็นพิเศษ หากไม่สามารถดำเนินการจัดตั้งสถานศึกษาตามเกณฑ์ดังกล่าวข้างต้นได้ ให้ขออนุมัติต่อเลขาธิการคณะกรรมการการศึกษาขั้นพื้นฐาน ทั้งนี้ ให้คำนึงถึงงบประมาณ ประสิทธิภาพ และคุณภาพของการจัดการศึกษา

ข้อ ๘ การจัดตั้งสถานศึกษาพิเศษให้เป็นไปตามหลักเกณฑ์และวิธีการที่สำนักงานคณะกรรมการการศึกษาขั้นพื้นฐานกำหนด

## หมวดที่ ๒

### การรวมสถานศึกษา

ข้อ ๙ ให้คณะกรรมการเขตพื้นที่การศึกษาพิจารณารวมสถานศึกษาตั้งแต่สองแห่งขึ้นไป เพื่อให้สถานศึกษามีการบริหารและจัดการศึกษาที่มีประสิทธิภาพ เกิดผลดีแก่ผู้เรียน ทั้งในด้านสิทธิโอกาส และคุณภาพการศึกษา โดยจัดเป็นชั้นหรือช่วงชั้น

แนวปฏิบัติในการรวมสถานศึกษา ให้ดำเนินการดังนี้

สำนักงานเขตพื้นที่การศึกษาตรวจสอบข้อมูล จัดทำแผนการรวมสถานศึกษา และนำเสนอคณะกรรมการเขตพื้นที่การศึกษา โดย

(๑) สถานศึกษาใดที่อยู่ใกล้เคียงกันมีความเห็นควรรวมสถานศึกษา ให้ดำเนินการ ดังนี้

(๑.๑) จัดทำแผนการรวมสถานศึกษา

(๑.๒) จัดให้มีการรับฟังความคิดเห็นของผู้ปกครองนักเรียนและชุมชน

(๑.๓) เสนอแผนการรวมสถานศึกษาต่อสำนักงานเขตพื้นที่การศึกษา โดยผ่านความเห็นชอบจากคณะกรรมการสถานศึกษาขั้นพื้นฐาน

(๒) สำนักงานเขตพื้นที่การศึกษาใดมีความเห็นควรรวมสถานศึกษา ให้ดำเนินการดังนี้

(๒.๑) จัดทำแผนการรวมสถานศึกษา

(๒.๒) แจ้งสถานศึกษาที่จะรวมกัน

(๒.๓) จัดให้มีการรับฟังความคิดเห็นของผู้ปกครองนักเรียนและชุมชน

(๒.๔) เสนอแผนการรวมสถานศึกษา โดยผ่านความเห็นชอบจากคณะกรรมการสถานศึกษาขั้นพื้นฐาน

ข้อ ๑๐ ให้คณะกรรมการเขตพื้นที่การศึกษาพิจารณาให้ความเห็นชอบการรวมสถานศึกษา โดยให้มีผลก่อนวันเริ่มต้นปีการศึกษา ไม่น้อยกว่าหนึ่งร้อยแปดสิบวัน

เมื่อคณะกรรมการเขตพื้นที่การศึกษาพิจารณาให้ความเห็นชอบแล้วให้สำนักงานเขตพื้นที่การศึกษาประกาศรวมสถานศึกษา และให้จัดระบบติดตามช่วยเหลือนักเรียนอย่างต่อเนื่อง

### หมวดที่ ๓

#### การเลิกสถานศึกษา

ข้อ ๑๑ ให้คณะกรรมการเขตพื้นที่การศึกษาพิจารณาเลิกสถานศึกษา เมื่อสถานศึกษานั้นมีลักษณะอย่างใดอย่างหนึ่ง ดังต่อไปนี้

(๑) ไม่มีนักเรียนที่จะจัดการเรียนการสอน

(๒) จำนวนนักเรียนลดลง จนไม่สามารถพัฒนาคุณภาพการจัดการศึกษาตามแนวทางการปฏิรูปการศึกษาได้

แนวปฏิบัติในการเลิกสถานศึกษา

(๑) ให้คณะกรรมการสถานศึกษาขั้นพื้นฐาน จัดให้มีการรับฟังความคิดเห็นของผู้ปกครองนักเรียนและชุมชน แล้วให้สำนักงานเขตพื้นที่ศึกษานำเสนอคณะกรรมการเขตพื้นที่การศึกษาพิจารณา

(๒) ให้สถานศึกษา แจ้งผู้ปกครองนักเรียนและชุมชนทราบล่วงหน้า ไม่น้อยกว่าหนึ่งปีก่อนวันเปิดภาคเรียนแรกของปีการศึกษาถัดไป

(๓) ให้สำนักงานเขตพื้นที่การศึกษาประกาศเลิกสถานศึกษาและจัดให้มีการตรวจสอบทรัพย์สินและชำระบัญชี รวมถึงการดำเนินการโอนหรือจำหน่ายทรัพย์สินที่ยังคงเหลืออยู่ของสถานศึกษา

(๔) บรรดาเอกสารสำคัญของสถานศึกษาที่ถูกเลิกทุกประเภท ให้โอนไปอยู่ใน ความดูแลรับผิดชอบของสถานศึกษาอื่นตามที่คณะกรรมการเขตพื้นที่การศึกษากำหนด

(๕) การดำเนินการเกี่ยวกับบุคลากรของสถานศึกษา ให้เป็นไปตามอำนาจหน้าที่ของคณะกรรมการข้าราชการครูและบุคลากรทางการศึกษาเขตพื้นที่การศึกษา

(๖) การเลิกสถานศึกษาโดยปกติควรเลิกปีละหนึ่งชั้นเรียน เริ่มตั้งแต่ชั้นต้นของสถานศึกษา เว้นแต่มีเหตุผลความจำเป็นเป็นพิเศษอาจเลิกปีละเกินกว่าหนึ่งชั้นเรียน หรืออาจเลิกพร้อมกันทุกชั้น

(๗) เมื่อเลิกสถานศึกษาจะต้องจัดให้นักเรียนในสถานศึกษาที่ถูกเลิกได้เข้าเรียนทุกคน

ข้อ ๑๒ ให้สำนักงานเขตพื้นที่การศึกษารายงานการจัดตั้ง รวม และเลิกสถานศึกษา ให้เลขาธิการคณะกรรมการการศึกษาขั้นพื้นฐานเพื่อทราบและให้การสนับสนุน

ข้อ ๑๓ ในกรณีที่มีความจำเป็นที่ไม่อาจมีหลักเกณฑ์ที่กำหนดในระเบียบนี้มาใช้กับการจัดตั้ง รวม หรือเลิกสถานศึกษาได้ ให้เลขาธิการคณะกรรมการการศึกษาขั้นพื้นฐานนำเสนอขอความเห็นชอบคณะกรรมการการศึกษาขั้นพื้นฐานเพื่อพิจารณาอนุมัติ

ประกาศ ณ วันที่ ๓ มกราคม พ.ศ. ๒๕๕๐

วิจิตร ศรีสอาน

รัฐมนตรีว่าการกระทรวงศึกษาธิการ

**แบบ ๓.๑ - ๓.๕**

คำขอลีกสถานศึกษาขั้นพื้นฐาน

ชื่อสถานศึกษา.....สำนักงานเขตพื้นที่การศึกษา.....

ด้วย(สถานศึกษา).....สังกัด.....

ได้จัดตั้งขึ้น ตั้งแต่.....เป็นเวลา.....ปี ปัจจุบันจัดการศึกษาระดับ

.....มีจำนวนนักเรียนรวม.....คน จำนวนครู.....คน

ที่ประชุมคณะกรรมการสถานศึกษาขั้นพื้นฐาน และที่ประชุมการรับฟังการรับฟังความคิดเห็นผู้ปกครองและชุมชน  
ให้ความเห็นชอบในการเลิกสถานศึกษาตั้งแต่.....

ด้วยเหตุผลสำคัญ คือ

1.....

2.....

3.....

โดยนักเรียนมีความประสงค์จะไปเข้าเรียนสถานศึกษาอื่น ดังนี้

1. โรงเรียน.....จำนวน.....คน

2. โรงเรียน.....จำนวน.....คน

3. โรงเรียน.....จำนวน.....คน

ลงชื่อ.....

(.....)

ตำแหน่งผู้อำนวยการโรงเรียน.....

วันที่.....เดือน.....พ.ศ.....

หมายเหตุ กรณีสถานศึกษาไม่มีนักเรียนหรือบุคลากร ให้ สพท.เป็นผู้ดำเนินการทุกขั้นตอน



แบบกรอกข้อมูลประกอบการพิจารณาการเลิกสถานศึกษาขั้นพื้นฐาน

ชื่อสถานศึกษา.....สำนักงานเขตพื้นที่การศึกษา.....เขต.....  
ตั้งที่หมู่บ้าน.....หมู่ที่.....ตำบล.....อำเภอ.....จังหวัด.....  
ชื่อผู้บริหาร.....ตำแหน่ง.....  
โทร.....โทรสาร.....มือถือ.....

ส่วนที่ 1 ข้อมูลพื้นฐาน

1. ที่ตั้งเขตบริการ

1.1 แผนผังแสดงบริเวณสถานศึกษาและที่ตั้งของอาคารต่างๆ



1.2 แผนที่แสดงเขตบริการ ให้แสดงรายละเอียดดังนี้

1.2.1 ตำบลแสดงที่ตั้งหมู่บ้านทุกหมู่บ้านและทุกตำบลที่มีนักเรียนเดินทางมาเรียน

1.2.2 แสดงจุดที่ตั้งของสถานศึกษาระดับการศึกษาภาคบังคับทุกสถานศึกษาทุกสังกัด ที่อยู่ใกล้เคียงหรือสถานศึกษาที่นักเรียนสามารถไปเรียนได้สะดวก

1.2.3 แสดงเส้นทางคมนาคมต่างๆ ที่สถานศึกษา โดยระบุระยะทางจากจุดสำคัญๆ ตามเส้นทางคมนาคมนั้นๆ ถึงสถานศึกษาด้วย

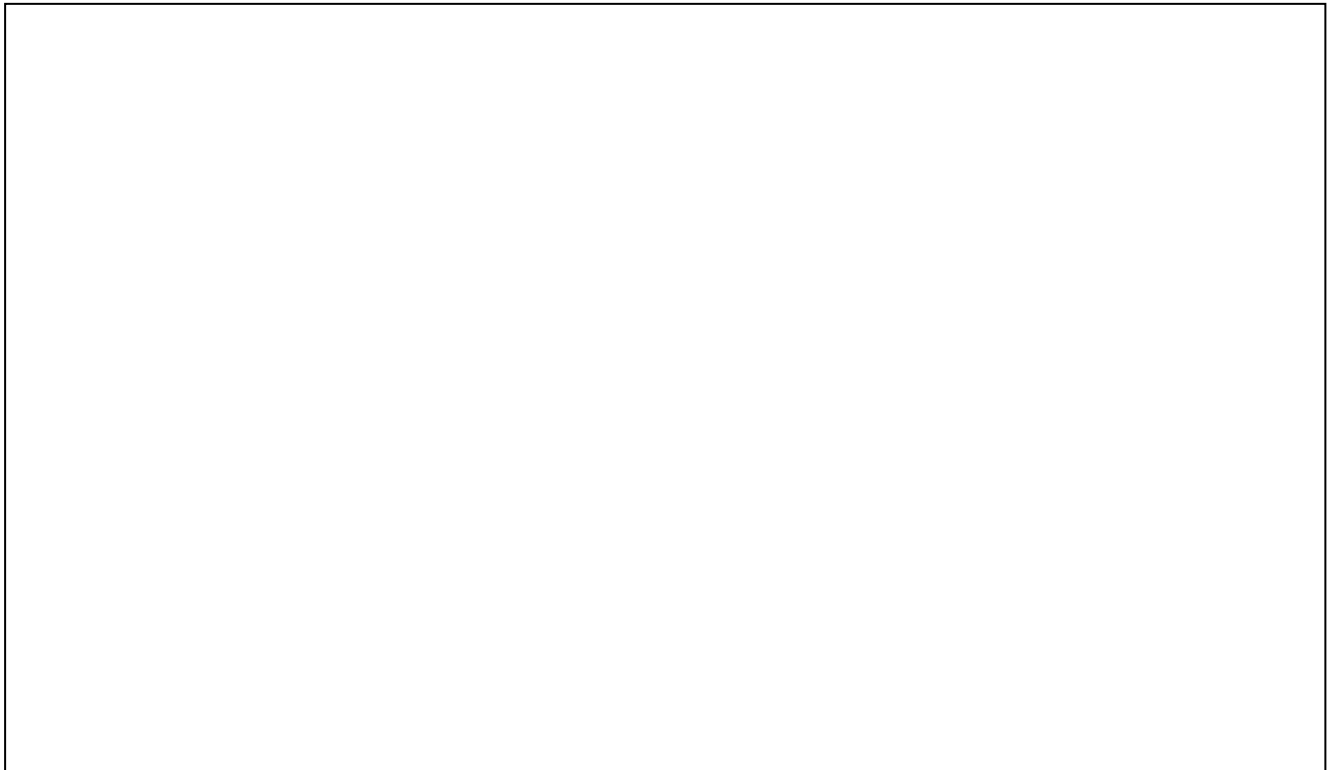

1.3 ข้อมูลการจัดการศึกษาของสถานศึกษาอื่นที่เปิดสอนการศึกษาภาคบังคับทุกสังกัด สถานศึกษาใกล้เคียงหรือสถานศึกษาที่นักเรียนสามารถไปเรียนได้สะดวก

ที่	สถานศึกษา	สังกัด	ตำบล	อำเภอ	ระยะห่าง	ช่วงชั้นที่เปิดสอน

1.4 สภาพภูมิศาสตร์ เศรษฐกิจ สังคมของชุมชน

.....

.....

.....

.....

.....

2. ที่ดิน อาคารเรียน และอาคารประกอบ วัสดุ ครุภัณฑ์ และแหล่งเรียนรู้

2.1 ที่ดิน

2.1.1 จำนวน.....ไร่.....งาน.....ตารางวา

2.1.2 ลักษณะ

- ( ) ที่ลุ่ม
- ( ) เนินเขา
- ( ) ที่ราบ น้ำไม่ท่วม
- ( ) อื่นๆ

(บรรยาย).....

.....

2.1.3 ผู้ถือกรรมสิทธิ์ตามกฎหมาย

- ( ) เอกชน
- ( ) สาธารณประโยชน์
- ( ) เขตปฏิรูปที่ดิน/ที่ป่าสงวนแห่งชาติได้รับอนุญาตแล้ว
- ( ) ที่ราชพัสดุถือครองโดยหน่วยงาน  
(ระบุชื่อและต้นสังกัด).....
- ( ) อื่นๆ.....

2.1.4 ผู้มอบโอนที่ดิน

- ( ) เป็นบุคคลเดียวกันกับผู้ถือกรรมสิทธิ์
- ( ) บุคคลอื่น ๆ  
(ระบุ).....

2.1.5 หลักฐานที่ดินที่แนบมาพร้อมนี้

(ระบุ).....  
.....  
.....  
.....  
.....

2.2 อาคารเรียนและอาคารประกอบ

2.2.1 อาคารเรียน.....หลัง ดังนี้

- 1) อาคารเรียนแบบ.....จำนวน.....หลัง  
วัสดุส่วนใหญ่ที่ใช้ก่อสร้าง (ตึก ไม้ ครึ่งตึกครึ่งไม้ วัสดุท้องถิ่น  
เช่น โครงไม้ไผ่มุงแฝก ฯลฯ ระบุ.....  
สภาพ (พร้อมใช้งาน ต้องซ่อมแซม หมดสภาพ ระบุ.....  
สร้างเสร็จปี พ.ศ.....สามารถใช้งานได้อีกประมาณ.....ปี
- 2) อาคารเรียนแบบ.....จำนวน.....หลัง  
วัสดุส่วนใหญ่ที่ใช้ก่อสร้าง (ตึก ไม้ ครึ่งตึกครึ่งไม้ วัสดุท้องถิ่น  
เช่น โครงไม้ไผ่มุงแฝก ฯลฯ ระบุ.....  
สภาพ (พร้อมใช้งาน ต้องซ่อมแซม หมดสภาพ ระบุ.....  
สร้างเสร็จปี พ.ศ.....สามารถใช้งานได้อีกประมาณ.....ปี
- 3) อาคารเรียนแบบ.....จำนวน.....หลัง  
วัสดุส่วนใหญ่ที่ใช้ก่อสร้าง (ตึก ไม้ ครึ่งตึกครึ่งไม้ วัสดุท้องถิ่น  
เช่น โครงไม้ไผ่มุงแฝก ฯลฯ ระบุ.....  
สภาพ (พร้อมใช้งาน ต้องซ่อมแซม หมดสภาพ ระบุ.....  
สร้างเสร็จปี พ.ศ.....สามารถใช้งานได้อีกประมาณ.....ปี

- 4) อาคารเรียนแบบ.....จำนวน.....หลัง  
วัสดุส่วนใหญ่ที่ใช้ก่อสร้าง (ตึก ไม้ ครึ่งตึกครึ่งไม้ วัสดุท้องถิ่น  
เช่น โครงไม้ไผ่มุงแฝก ฯลฯ ระบุ.....  
สภาพ (พร้อมใช้งาน ต้องซ่อมแซม หมดสภาพ ระบุ.....  
สร้างเสร็จปี พ.ศ.....สามารถใช้งานได้อีกประมาณ.....ปี

2.2.2 อาคารประกอบ ประกอบด้วยอาคารประกอบประเภทต่างๆ ดังต่อไปนี้

- 1) อาคารเอนกประสงค์ จำนวน.....หลัง ดังนี้
- 1.1) อาคารเอนกประสงค์แบบ.....รวมพื้นที่ในอาคาร.....เมตร  
วัสดุส่วนใหญ่ที่ใช้ก่อสร้าง  
(ระบุ).....สภาพ (พร้อมใช้งาน  
ต้องซ่อมแซม ระบุ).....สร้างเสร็จ  
ปี พ.ศ.....สามารถใช้งานได้อีกประมาณ.....ปี
- 1.2) อาคารเอนกประสงค์แบบ.....รวมพื้นที่ในอาคาร.....เมตร  
วัสดุส่วนใหญ่ที่ใช้ก่อสร้าง  
(ระบุ).....สภาพ (พร้อมใช้งาน  
ต้องซ่อมแซม ระบุ).....สร้างเสร็จ  
ปี พ.ศ.....สามารถใช้งานได้อีกประมาณ.....ปี

2.2.3 อาคารฝึกงาน จำนวน.....หลัง ดังนี้

- 1) อาคารฝึกงานแบบ.....รวมพื้นที่ในอาคาร.....เมตร  
วัสดุส่วนใหญ่ที่ใช้ก่อสร้าง(ระบุ).....  
สภาพ (พร้อมใช้งานต้องซ่อมแซม ระบุ).....  
สร้างเสร็จ ปี พ.ศ.....สามารถใช้งานได้อีกประมาณ.....ปี
- 2) อาคารฝึกงานแบบ.....รวมพื้นที่ในอาคาร.....เมตร  
วัสดุส่วนใหญ่ที่ใช้ก่อสร้าง(ระบุ).....  
สภาพ (พร้อมใช้งานต้องซ่อมแซม ระบุ).....  
สร้างเสร็จ ปี พ.ศ.....สามารถใช้งานได้อีกประมาณ.....ปี

2.2.4 ส้วม จำนวน.....หลัง .....ที่

- 1) ส้วมแบบ.....จำนวน.....หลัง.....ที่  
วัสดุส่วนใหญ่ที่ใช้ก่อสร้าง(ระบุ).....  
สภาพ (พร้อมใช้งานต้องซ่อมแซม ระบุ).....  
สร้างเสร็จ ปี พ.ศ.....สามารถใช้งานได้อีกประมาณ.....ปี

- 2) ส้วมแบบ.....จำนวน.....หลัง.....ที่  
 วัสดุส่วนใหญ่ที่ใช้ก่อสร้าง (ตึก ไม้ ครึ่งตึกครึ่งไม้ วัสดุท้องถิ่น เช่น โครงไม้ไผ่ มุงแฝก ฯลฯ ระบุ).....  
 สภาพ (พร้อมใช้งานต้องซ่อมแซม ระบุ).....  
 สร้างเสร็จ ปี พ.ศ.....สามารถใช้งานได้อีกประมาณ.....ปี

#### 2.2.5 บ้านพัก

- 1) บ้านพักครู จำนวน.....หลัง ครูในบ้านพักปัจจุบัน.....คน  
 - แบบ.....จำนวน.....หลัง.....หน่วย  
 วัสดุส่วนใหญ่ที่ใช้ก่อสร้าง(ระบุ).....  
 สภาพ (พร้อมใช้งานต้องซ่อมแซม ระบุ).....  
 สร้างเสร็จ ปี พ.ศ.....สามารถใช้งานได้อีกประมาณ.....ปี  
 - แบบ.....จำนวน.....หลัง.....หน่วย  
 วัสดุส่วนใหญ่ที่ใช้ก่อสร้าง(ระบุ).....  
 สภาพ (พร้อมใช้งานต้องซ่อมแซม ระบุ).....  
 สร้างเสร็จ ปี พ.ศ.....สามารถใช้งานได้อีกประมาณ.....ปี
- 2) บ้านพัก/หอพักนักเรียน จำนวน.....หลัง นักเรียนในหอพักปัจจุบัน.....คน  
 - แบบ.....จำนวน.....หลัง.....หน่วย  
 วัสดุส่วนใหญ่ที่ใช้ก่อสร้าง(ระบุ).....  
 สภาพ (พร้อมใช้งานต้องซ่อมแซม ระบุ).....  
 สร้างเสร็จ ปี พ.ศ.....สามารถใช้งานได้อีกประมาณ.....ปี  
 - แบบ.....จำนวน.....หลัง.....หน่วย  
 วัสดุส่วนใหญ่ที่ใช้ก่อสร้าง(ระบุ).....  
 สภาพ (พร้อมใช้งานต้องซ่อมแซม ระบุ).....  
 สร้างเสร็จ ปี พ.ศ.....สามารถใช้งานได้อีกประมาณ.....ปี
- 3) บ้านพักลูกจ้าง จำนวน.....หลัง ลูกจ้างในบ้านพักปัจจุบัน.....คน  
 - แบบ.....จำนวน.....หลัง.....หน่วย  
 วัสดุส่วนใหญ่ที่ใช้ก่อสร้าง(ระบุ).....  
 สภาพ (พร้อมใช้งานต้องซ่อมแซม ระบุ).....  
 สร้างเสร็จ ปี พ.ศ.....สามารถใช้งานได้อีกประมาณ.....ปี  
 - แบบ.....จำนวน.....หลัง.....หน่วย  
 วัสดุส่วนใหญ่ที่ใช้ก่อสร้าง(ระบุ).....  
 สภาพ (พร้อมใช้งานต้องซ่อมแซม ระบุ).....  
 สร้างเสร็จ ปี พ.ศ.....สามารถใช้งานได้อีกประมาณ.....ปี



2.2.6 อื่นๆ ระบุ

.....

.....

.....

2.3 วัสดุ ครุภัณฑ์

2.3.1 วัสดุตามบัญชีวัสดุดังนี้

.....

.....

.....

2.3.2 ครุภัณฑ์ตามทะเบียนครุภัณฑ์ดังนี้

.....

.....

.....

2.4 แหล่งเรียนรู้

.....

.....

.....

.....

3. จำนวนนักเรียนปัจจุบัน ย้อนหลัง 5 ปี อนาคต 5 ปี

3.1 นักเรียนและชั้นเรียน ปีการศึกษา.....มีรายละเอียดตามบัญชีจัดชั้นเรียนดังนี้

ชั้นเรียน	จำนวนนักเรียน			หมายเหตุ
	ชาย	หญิง	รวม	
รวม				

### 3.2 จำนวนนักเรียนย้อนหลัง 5 ปี

ปีที่	ปีการศึกษา	จำนวนนักเรียน			หมายเหตุ
		ชาย	หญิง	รวม	
1					
2					
3					
4					
5					

### 3.3 คาดคะเนจำนวนนักเรียน 5 ปีข้างหน้า จากหลักฐานทะเบียนราษฎร

ปีที่	ปีการศึกษา	จำนวนนักเรียน			หมายเหตุ
		ชาย	หญิง	รวม	
1					
2					
3					
4					
5					

### 4. จำนวนครูและบุคลากรทางการศึกษา เกณฑ์อัตรากำลังครู

#### 4.1 จำนวนครูและบุคลากรทางการศึกษา

ที่	ชื่อ-สกุล	ตำแหน่ง	วุฒิ	วิชาเอก	ทำหน้าที่	หมายเหตุ

#### 4.2 เกณฑ์อัตรากำลังครู

เกณฑ์ ก.ค.ศ. มีครูได้.....คน เกิน.....คน ขาด.....คน

5. ข้อมูลคุณภาพการศึกษา

5.1 แนบข้อมูลผลสัมฤทธิ์ทางการเรียนของนักเรียน

5.2 แนบผลการประเมินภายใน (18 มาตรฐาน)

5.3 แนบผลการประเมินภายนอก (สมศ.)

9. ข้อมูลที่เกี่ยวข้องอื่นๆ (ถ้ามี)

.....  
.....  
.....  
.....

ผู้รายงาน.....

(.....)

ตำแหน่งผู้อำนวยการโรงเรียน.....

วันที่.....เดือน.....พ.ศ.....

หมายเหตุ กรณีสถานศึกษาไม่มีนักเรียนหรือบุคลากร ให้ สพท. เป็นผู้ดำเนินการทุกขั้นตอน

แบบสรุปผลการรับฟังความคิดเห็นของผู้ปกครองและชุมชน  
กรณีเลิกสถานศึกษาขั้นพื้นฐาน

ชื่อสถานศึกษา..... หมู่ที่..... ตำบล..... อำเภอ.....  
จังหวัด..... สำนักงานเขตพื้นที่การศึกษา.....

ด้วยคณะกรรมการสถานศึกษาขั้นพื้นฐาน โรงเรียน..... มีมติเห็นชอบให้เลิกสถานศึกษาขั้น  
พื้นฐานในคราวประชุม ครั้งที่...../..... เมื่อวันที่..... และดำเนินการรับฟังความคิดเห็นของ  
ผู้ปกครองและชุมชน เข้าร่วมแสดงความคิดเห็นและลงมติดังนี้

1. ผู้ปกครองนักเรียนในเขตบริการ.....ครอบครัว
2. ผู้เข้าร่วมประชุมแสดงความคิดเห็น.....คน (ครอบครัวละ 1 คน)
  - 2.1 เลิกสถานศึกษา.....คน คิดเป็นร้อยละ.....
  - 2.2 ไม่เลิก.....คน คิดเป็นร้อยละ.....

สรุปความคิดเห็น

.....  
.....  
.....  
.....

ลงชื่อ.....

ประธานกรรมการสถานศึกษาขั้นพื้นฐาน

หมายเหตุ กรณีสถานศึกษาไม่มีนักเรียนหรือบุคลากร ให้ สพท. เป็นผู้ดำเนินการทุกขั้นตอน

ด้านหน้า

เลขที่.....
<b>บัตรแสดงความคิดเห็น การเลิกสถานศึกษาโรงเรียน</b>
ชื่อ-สกุล.....
สถานภาพ    ( ) ผู้ปกครอง                      ( ) ชุมชน
ความคิดเห็น ( ) เลิก
( ) ไม่เลิก
ลายมือชื่อ.....
...../...../.....

ด้านหลัง

ตราโรงเรียน
ลายมือชื่อ.....
ประธานคณะกรรมการสถานศึกษาขั้นพื้นฐาน

ตัวอย่างการดำเนินการเลิก

สถานศึกษาขั้นพื้นฐาน

สังกัดสำนักงานเขตพื้นที่การศึกษา

ประถมศึกษาขอนแก่น เขต ๕

ที่ ศธ ๐๔๐๒๙/๒๑๒๙



สำนักงานเขตพื้นที่การศึกษาประถมศึกษาขอนแก่น เขต ๕  
ถนนมลิวรรณ ตำบลชุมแพ อำเภอชุมแพ  
จังหวัดขอนแก่น ๔๐๑๓๐

๕ กรกฎาคม ๒๕๖๔

เรื่อง แจ้งโรงเรียนในสังกัดส่งแบบคำขอแบบ ล. ๑ - ๔

เรียน ผู้อำนวยการโรงเรียนแสงบัวทอง

สิ่งที่ส่งมาด้วย แบบ ล. ๑ - ๔

ด้วยข้อมูลสถิติการศึกษา ภาคเรียนที่ ๑ ปีการศึกษา ๒๕๖๔ จากระบบจัดเก็บข้อมูลนักเรียนรายบุคคล (Data Management Center) พบว่าโรงเรียนแสงบัวทองไม่มีนักเรียนที่จะจัดการเรียนการสอน จนไม่สามารถจัดการศึกษาตามแนวทางการปฏิรูปการศึกษาได้

สำนักงานเขตพื้นที่การศึกษาประถมศึกษาขอนแก่น เขต ๕ แจ้งโรงเรียนส่งเอกสารประกอบ ดังนี้

๑. แบบคำขอลีกสถานศึกษาขั้นพื้นฐาน
๒. แบบกรอกข้อมูลพื้นฐาน
๓. ข้อเสนอการรับฟังความคิดเห็นของผู้ปกครองและชุมชน
๔. รายงานการประชุมคณะกรรมการสถานศึกษาขั้นพื้นฐาน
๕. ความเห็น/ข้อเสนอแนะ

ส่งเอกสาร ๑ -๕ มายังกลุ่มนโยบายและแผน สำนักงานเขตพื้นที่การศึกษาประถมศึกษาขอนแก่น เขต ๕ ภายในวันที่ ๒๐ กรกฎาคม ๒๕๖๔

จึงเรียนมาเพื่อดำเนินการ

ขอแสดงความนับถือ

(นายยงยุทธ พรหมแก้ว)

ผู้อำนวยการสำนักงานเขตพื้นที่การศึกษาประถมศึกษาขอนแก่น เขต ๕

กลุ่มนโยบายและแผน

กลุ่มงานนโยบายและแผน

โทร. ๐ ๔๓๓๑ ๒๕๐๕ ต่อ ๑๗

โทรสาร. ๐ ๔๓๓๑ ๒๘๕๐

ผู้ประสานงาน: น.ส. ประณีติ พลสิงห์ โทร ๐๘ ๖๖๓๙ ๒๘๓๕



ที่ ศธ ๐๔๐๒๙.๑๑๕/๓๕

โรงเรียนแสงบัวทอง  
ตำบลนาจาน อำเภอสีชมพู  
จังหวัดขอนแก่น ๔๐๒๒๐

๒๐ กรกฎาคม ๒๕๖๔

เรื่อง แจ้งโรงเรียนในสังกัดส่งแบบคำขอ แบบ ล. ๑ - ๔

เรียน ผู้อำนวยการสำนักงานเขตพื้นที่การศึกษาประถมศึกษาขอนแก่น เขต ๕

อ้างถึง หนังสือสำนักงานเขตพื้นที่การศึกษาประถมศึกษาขอนแก่น เขต ๕ ที่ ศธ ๐๔๐๒๙/๒๑๒๙  
ลงวันที่ ๒๙ เมษายน ๒๕๖๓

สิ่งที่ส่งมาด้วย	๑. แบบ ล. ๑ - ๓	จำนวน ๑ ชุด
	๒. รายงานการประชุมคณะกรรมการสถานศึกษา	จำนวน ๑ ชุด
	๓. บัญชีลงเวลาผู้เข้าร่วมประชุม	จำนวน ๑ ฉบับ

ตามหนังสือที่อ้างถึง สำนักงานเขตพื้นที่การศึกษาประถมศึกษาขอนแก่นเขต ๕ แจ้งให้โรงเรียนแสงบัวทอง ส่งแบบคำขอแบบ ล. ๑ - ๔ เนื่องจากในภาคเรียนที่ ๑ ปีการศึกษา ๒๕๖๔ จากระบบจัดเก็บข้อมูลนักเรียนรายบุคคล (Data Management Center) พบว่าโรงเรียนแสงบัวทองไม่มีนักเรียนที่จะจัดการเรียนการสอน จนไม่สามารถจัดการศึกษาตามแนวทางการปฏิรูปการศึกษาได้ นั้น

โรงเรียนแสงบัวทอง ได้ดำเนินการประชุมคณะกรรมการสถานศึกษาขั้นพื้นฐานโรงเรียนแสงบัวทอง ผู้นำชุมชน ตัวแทนผู้ปกครองนักเรียน จนได้มติที่ประชุม เห็นควรให้เลิกสถานศึกษา

ในการนี้ โรงเรียนแสงบัวทอง จึงขอส่งแบบคำขอ แบบ ล. ๑ - ๔ และรายละเอียดประกอบการพิจารณาให้เลิกสถานศึกษา ตามเอกสารที่ส่งมาพร้อมหนังสือฉบับนี้

จึงเรียนมาเพื่อโปรดทราบและพิจารณา

ขอแสดงความนับถือ

(นายสุราษฎร์ จันผาผาย)  
ผู้อำนวยการโรงเรียนบ้านซำยาง  
รักษาการในตำแหน่ง  
ผู้อำนวยการโรงเรียนแสงบัวทอง

โทร. ๐๙๕-๗๑๔๒๕๔๓ (ผู้อำนวยการโรงเรียน)



### คำขอลีกสถานศึกษาขั้นพื้นฐาน

ชื่อสถานศึกษา โรงเรียนแสงบัวทอง สำนักงานเขตพื้นที่การศึกษาประถมศึกษาขอนแก่น เขต 5

ด้วย โรงเรียนแสงบัวทอง สังกัด สำนักงานเขตพื้นที่การศึกษาประถมศึกษาขอนแก่น เขต 5 ได้ก่อตั้งขึ้นเมื่อ ปีพ.ศ. 2514 เป็นเวลา 50 ปี ปัจจุบันจัดการศึกษาระดับ ก่อนประถมศึกษา - ประถมศึกษาปีที่ 6 มีจำนวนนักเรียนรวม 0 คน จำนวนครู 3 คน

ที่ประชุมคณะกรรมการสถานศึกษาขั้นพื้นฐาน และที่ประชุมการรับฟังความคิดเห็นผู้ปกครองและชุมชน ให้ความเห็นชอบในการเลิกสถานศึกษาตั้งแต่วันที่ 9 มิถุนายน 2564 ด้วยเหตุผลสำคัญ คือ

1. ไม่มีนักเรียนที่จะดำเนินการจัดการเรียนการสอน
2. จำนวนนักเรียนลดลง จนไม่สามารถพัฒนาคุณภาพ การจัดการศึกษา ตามแนวทางปฏิรูปการศึกษา

ได้



(นายสุราษฎร์ จันผาผาย)

ผู้อำนวยการโรงเรียนบ้านซำยาง

รักษาการในตำแหน่ง

ผู้อำนวยการโรงเรียนแสงบัวทอง

แบบกรอกข้อมูลพิจารณาการเลิกสถานศึกษาขั้นพื้นฐาน

ชื่อสถานศึกษา โรงเรียนแสงบัวทอง สำนักงานเขตพื้นที่การศึกษาประถมศึกษาขอนแก่น เขต 5

ตั้งที่หมู่บ้านหนองแสง หมู่ที่ 8 ตำบลนาจาน อำเภอสหัสขันธ์ จังหวัดขอนแก่น 40220

ชื่อผู้บริหาร นายสุราษฎร์ จันผาผาย ตำแหน่ง ผู้อำนวยการโรงเรียนบ้านซำยาง รักษาการในตำแหน่ง

ผู้อำนวยการโรงเรียนแสงบัวทอง โทรศัพท์ 095-714-2543

ส่วนที่ 1 ข้อมูลพื้นฐาน

1. ที่ตั้งและเขตบริการ

1.1 แผนผังแสดงบริเวณสถานศึกษาและที่ตั้งของอาคารต่าง ๆ



สำเนาถูกต้อง

  
(นายสุราษฎร์ จันผาผาย)  
ผู้อำนวยการโรงเรียนบ้านซำยาง  
รักษาการในตำแหน่ง  
ผู้อำนวยการโรงเรียนแสงบัวทอง

1.2 แผนที่แสดงเขตบริการ ให้แสดงรายละเอียดดังนี้

1.2.1 ตำบลแสดงที่ตั้งหมู่บ้านทุกหมู่บ้านและทุกตำบลที่มีนักเรียนเดินทางมาเรียน

1.2.2 แสดงจุดที่ตั้งของสถานศึกษาระดับการศึกษาภาคบังคับทุกสถานศึกษาทุกสังกัด ที่อยู่ใกล้เคียงหรือสถานศึกษาที่นักเรียนสามารถไปเรียนได้สะดวก

1.2.3 แสดงเส้นทางคมนาคมต่างๆ ที่สถานศึกษา โดยระบุระยะทางจากจุดสำคัญๆ ตามเส้นทางคมนาคมนั้นๆ ถึงสถานศึกษาด้วย

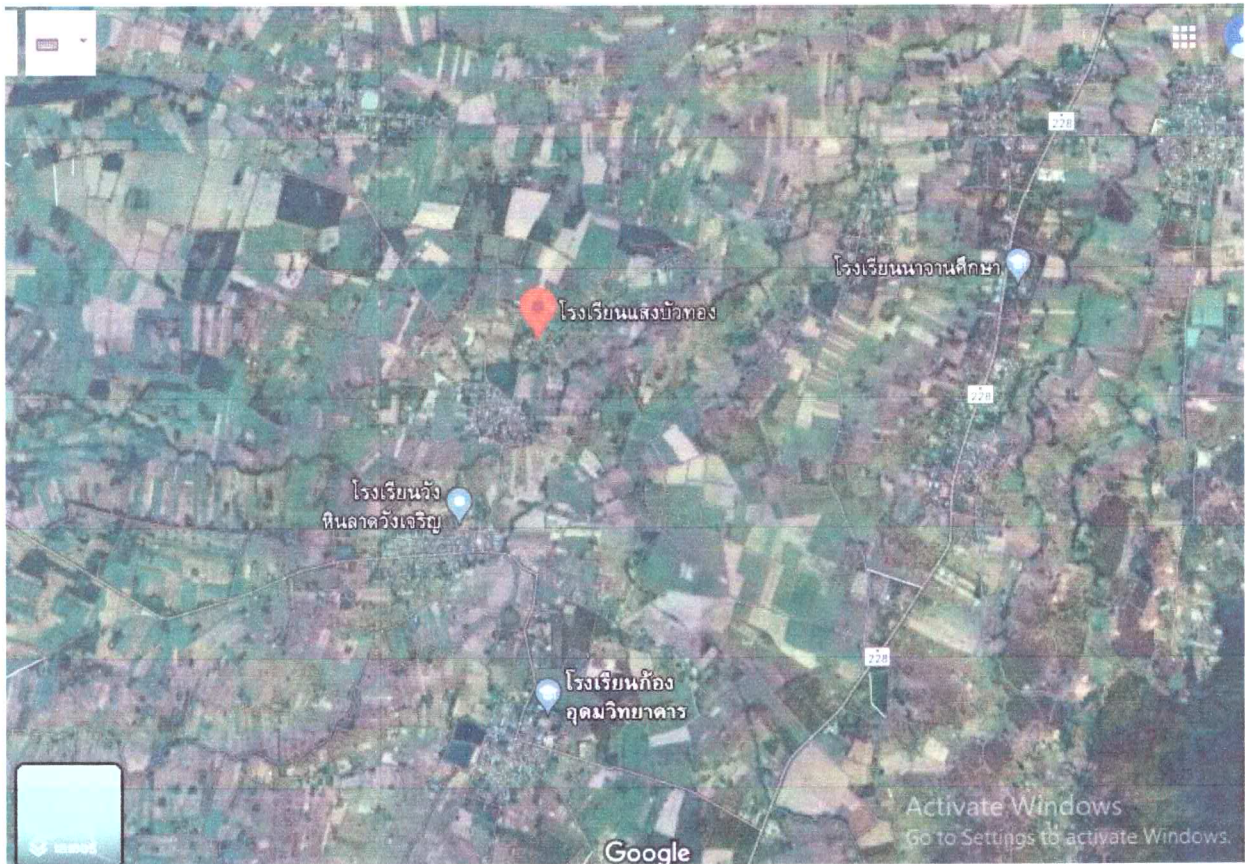

**สำเนาถูกต้อง**

(นางสุรารัฐร์ จันทาผาง)  
ผู้อำนวยการโรงเรียนบ้านชียาว  
อ.ตากสินน.ส.น.น.  
ผู้อำนวยการโรงเรียนแสงบัวทอง



1.3 ข้อมูลการจัดการศึกษาของสถานศึกษาอื่นที่เปิดสอนการศึกษาภาคบังคับทุกสังกัดสถานศึกษา  
ใกล้เคียงหรือ สถานศึกษาที่นักเรียนสามารถไปเรียนได้สะดวก

ที่	สถานศึกษา	สังกัด	ตำบล	อำเภอ	ระยะห่าง	ช่วงชั้นที่เปิดสอน
1	โรงเรียนวังหินลาดวังเจริญ	สพป.ขก5	วังหินลาด	ชุมแพ	1 กม.	ก่อนประถมศึกษา - ประถมศึกษาปีที่ 6

1.4 สภาพภูมิศาสตร์ เศรษฐกิจ สังคมของชุมชน

ประชากรส่วนใหญ่ ของหมู่บ้านหนองแสง มีอาชีพเกษตรกร มีรายได้ส่วนใหญ่จากการทำไร่นา

2. ที่ดินอาคารเรียน และอาคารประกอบ วัสดุ ครุภัณฑ์ และแหล่งเรียนรู้

2.1 ที่ดิน

2.1.1 จำนวน 11 ไร่ 75 ตารางวา

2.1.2 ลักษณะ

- ( ) ที่ลุ่ม
- ( ) เนินเขา
- ( / ) ที่ราบน้ำไม่ท่วม
- ( ) อื่นๆ

สภาพปัจจุบัน โรงเรียนแสงบัวทอง เดิมมีชื่อว่า โรงเรียนบ้านหนองแสง ได้ก่อตั้งขึ้นเมื่อ ปี พ.ศ.2514 โดยชาวบ้านหนองแสงช่วยกันจัดหาวัสดุ อุปกรณ์ การก่อสร้าง เป็นอาคารยกพื้นขนาด ๓ ห้องเรียน บนเนื้อที่สาธารณประโยชน์ที่ชาวบ้านสงวนไว้ มีพื้นที่ประมาณ 11 ไร่ 75 ตารางวา และได้แยกนักเรียนจากโรงเรียนวังหินลาด อำเภอชุมแพ มาเรียนที่โรงเรียนบ้านหนองแสง เริ่มแรกโรงเรียนดำเนินการเปิดทำการเรียนการสอน ตั้งแต่ ชั้น ป.1-ป.4 โดยมีนายสมุท คงกระพันธ์ เป็นครูใหญ่คนแรก และวันที่ 1 พฤษภาคม พ.ศ.2524 ทางโรงเรียนได้รับอนุมัติให้ขยายชั้นเรียนจากเดิมชั้น ป.1-ป.4 เป็นชั้นป.1-ป.6 ปัจจุบันมีนายสุราษฎร์ จันผาผาย ผู้อำนวยการโรงเรียนบ้านซำยาง รักษาการในตำแหน่ง เป็นผู้อำนวยการโรงเรียนแสงบัวทอง

สำเนาถูกต้อง

  
(นายสุราษฎร์ จันผาผาย)  
ผู้อำนวยการโรงเรียนบ้านซำยาง  
รักษาการในตำแหน่ง  
ผู้อำนวยการโรงเรียนแสงบัวทอง

2.1.3 ผู้ถือกรรมสิทธิ์ตามกฎหมาย

- ( ) เอกชน
- ( ) สาธารณประโยชน์
- ( ) เขตปฏิรูปที่ดิน/ที่ป่าสงวนแห่งชาติได้รับอนุญาตแล้ว
- ( / ) ที่ราชพัสดุถือครองโดยหน่วยงาน โรงเรียนแสงบัวทอง สำนักงานเขตพื้นที่การศึกษา

ประถมศึกษาขอนแก่น เขต 5

2.1.4 ผู้มอบโอนที่ดิน

- ( ) เป็นบุคคลเดียวกับผู้ถือกรรมสิทธิ์
- ( ) บุคคลอื่นๆ

2.1.5 หลักฐานที่ดินที่แนบมาพร้อมนี้

(ระบุ).....

2.2 อาคารเรียน และอาคารประกอบ

2.2.1 อาคารเรียน จำนวน 2 หลัง ดังนี้

- 1) อาคารเรียนแบบ สปช. 102/26 จำนวน 1 หลัง 3 ห้องเรียน
  - วัสดุส่วนใหญ่ที่ใช้ก่อสร้างตึก คือ อาคารปูน คอนกรีตเสริมเหล็ก
  - สภาพ พร้อมใช้งานต่อ
  - สร้างเสร็จปี พ.ศ. 2526 สามารถใช้งานได้อีกประมาณ 3 ปี
- 2) อาคารเรียนแบบ สปช. 102/26 จำนวน 1 หลัง 3 ห้องเรียน
  - วัสดุส่วนใหญ่ที่ใช้ก่อสร้างตึก คือ อาคารปูน คอนกรีตเสริมเหล็ก
  - สภาพ พร้อมใช้งานต่อ
  - สร้างเสร็จปี พ.ศ. 2529 สามารถใช้งานได้อีกประมาณ 3 ปี

2.2.2 อาคารประกอบ ประกอบด้วยอาคารประกอบประเภทต่างๆ ดังต่อไปนี้

1) อาคารเอนกประสงค์ จำนวน 1 หลัง ดังนี้

1.1 อาคารเอนกประสงค์แบบ สปช.202/26 จำนวน 1 หลัง รวมพื้นที่ใน

อาคาร 120 ตารางเมตร

- วัสดุส่วนใหญ่ที่ใช้ก่อสร้าง ตึก คืออาคารปูน คอนกรีตเสริมเหล็ก
- สภาพ พร้อมใช้งานต่อ
- สร้างเสร็จปี พ.ศ 2531 สามารถใช้งานได้อีกประมาณ 3 ปี

สำเนาถูกต้อง

  
(ทพสุราษฎร์ จันทนาลัย)  
ผู้อำนวยการโรงเรียนบ้านชีทา  
รักษาการในตำแหน่ง  
ผู้อำนวยการโรงเรียนแสงบัวทอง

### 2.2.3 ส้วม จำนวน 2 หลัง 8 ที่

- 1) ส้วมแบบ สปช. 602/26 จำนวน 1 หลัง 4 ที่
  - วัสดุส่วนใหญ่ที่ใช้ก่อสร้าง คือ คอนกรีตเสริมเหล็ก
  - สภาพ พร้อมใช้งานต่อ
  - สร้างเสร็จปี พ.ศ. 2526 สามารถใช้งานได้อีกประมาณ 3 ปี
- 2) ส้วมแบบ ดบบ. สปช. 601/26 จำนวน 1 หลัง 4 ที่
  - วัสดุส่วนใหญ่ที่ใช้ก่อสร้าง คือ คอนกรีตเสริมเหล็ก
  - สภาพ พร้อมใช้งานต่อ
  - สร้างเสร็จปี พ.ศ. 2527 สามารถใช้งานได้อีกประมาณ 3 ปี

### 2.3 วัสดุ ครุภัณฑ์

#### 2.3.1 ครุภัณฑ์ตามทะเบียนครุภัณฑ์ ดังนี้

1. ชุดคอมพิวเตอร์ตั้งโต๊ะ จำนวน 6 ชุด
2. ทีวี จำนวน 7 เครื่อง
3. จานดาวเทียม 3 ตัว
4. กระดานล้อเลื่อน จำนวน 1 ตัว
5. ลำโพงช่วยสอน จำนวน 1 ตัว
6. พัดลมติดผนัง จำนวน 3 ตัว
7. ตู้เหล็ก จำนวน 2 หลัง
8. ป้อน้ำ จำนวน 1 เครื่อง

ผู้อำนวยการ

  
(นายสุราษฎร์ คุ้มเทศ)  
ผู้อำนวยการโรงเรียนบ้านชีขา  
อ.พนาพร จ.อำนาจเจริญ  
ผู้อำนวยการโรงเรียนแสงสว่าง

3. จำนวนนักเรียนปัจจุบัน ย้อนหลัง 5 อนาคต 5 ปี

3.1 นักเรียนและชั้นเรียน ปีการศึกษา 2563 มีรายละเอียดตามบัญชีจัดชั้นเรียน ดังนี้

ชั้นเรียน	จำนวนนักเรียน			หมายเหตุ
	ชาย	หญิง	รวม	
อนุบาล 2	3	1	4	
ป.1	-	-	-	
ป.2	2	-	2	
ป.3	1	1	2	
ป.4	1	2	3	
ป.5	2	-	2	
ป.6	2	3	5	
รวม	11	7	18	

3.2 จำนวนนักเรียนย้อนหลัง 5 ปี

ปีที่	ปีการศึกษา	จำนวนนักเรียน			หมายเหตุ
		ชาย	หญิง	รวม	
1	2559	16	11	27	
2	2560	14	11	25	
3	2561	10	11	21	
4	2562	10	11	21	
5	2563	11	7	18	

สำเนาถูกต้อง



(นางสุภาวดี ศรีสะอาด)  
ผู้อำนวยการโรงเรียนบ้านเขวาสี  
อำเภอท่งศรีนคร  
ผู้อำนวยการโรงเรียนบ้านม่วงทอง

4. จำนวนครูและบุคลากรทางการศึกษา เกณฑ์อัตรากำลังครู

4.1 จำนวนครูและบุคลากรทางการศึกษา

ที่	ชื่อ-สกุล	ตำแหน่ง	วุฒิ	วิชาเอก	ทำหน้าที่	หมายเหตุ
1	นายสุราษฎร์ จันผาผาย	รท.ผอ.รร. แสงบัวทอง	กศม.	การบริหาร การศึกษา	ผู้อำนวยการ โรงเรียน	
2	นางประหยัด กุลยสวัสดิ์	ครูชำนาญการ พิเศษ	คบ.	ประถมศึกษา	ครูผู้สอน	
3	นายเอกภูมิ นาคาไชย	ครูผู้ช่วย	คบ.	สังคมศึกษา	ครูผู้สอน	
4	นางสาวหทัยทิพย์ แสงชาติ	พนักงาน ราชการ	คบ	การศึกษา ปฐมวัย	ครูผู้สอน	
5	นางสาวณัฐรดา พันธุ์ชัยภูมิ	ธุรการ	วท.บ.	ชีววิทยา	ธุรการ	
6	นายสุทัศน์ สอนจันทร์	ช่างปูน ระดับ 4	ม.6	-	นักรการ	

5. ข้อมูลคุณภาพการศึกษา

5.1 แนบข้อมูลสัมฤทธิ์ทางการเรียนของนักเรียน

5.2 แนบผลการประเมินภายใน (18 มาตรฐาน)

5.3 แนบผลการประเมินภายนอก (สมศ.)

6. ข้อมูลที่เกี่ยวข้องอื่นๆ (ถ้ามี)

ผู้รายงาน.....

(นายสุราษฎร์ จันผาผาย)

ผู้อำนวยการโรงเรียนบ้านซำย่าง

รักษาการในตำแหน่ง

ผู้อำนวยการโรงเรียนแสงบัวทอง

วันที่ กรกฎาคม 2564



แบบสรุปผลการรับฟังความคิดเห็นของผู้ปกครองและชุมชน  
กรณีเลิกสถานศึกษาขั้นพื้นฐาน

ชื่อสถานศึกษา โรงเรียนแสงบัวทอง ตั้งที่หมู่บ้านหนองแสง หมู่ที่ 8 ตำบลนาจาน อำเภอสีชมพู  
จังหวัดขอนแก่น สังกัดสำนักงานเขตพื้นที่การศึกษาประถมศึกษาขอนแก่น เขต 5

ด้วยคณะกรรมการสถานศึกษาขั้นพื้นฐาน โรงเรียนแสงบัวทอง มีมติเห็นชอบให้เลิกสถานศึกษา  
ขั้นพื้นฐานในคราวประชุม ครั้งที่1/2564 เมื่อวันที่ 9 มิถุนายน 2564 และดำเนินการรับฟังความคิดเห็นของ  
ผู้ปกครองและชุมชน เข้าร่วมความคิดเห็น และลงมติ ดังนี้

1. ผู้ปกครองนักเรียนในเขตบริการจำนวน 18 ครอบครัว
2. ผู้เข้าร่วมประชุมแสดงความคิดเห็นจำนวน 18 คน (ครอบครัวละ 1 คน)
  - 2.1 เลิกสถานศึกษาจำนวน 18 คน คิดเป็นร้อยละ 100
  - 2.2 ไม่เลิกจำนวน 0 คน คิดเป็นร้อยละ 0

สรุปความคิดเห็น

ที่ประชุมได้แสดงความคิดเห็นที่หลากหลาย รวมทั้งได้นำบุตรหลานไปเรียนที่โรงเรียนอื่นๆ ที่เห็นว่า  
สะดวกแล้ว ตามข้ออ้างกฎระเบียบ ที่แจ้งแล้ว จึงฟ้องตามระเบียบ เห็นชอบให้ยุบเลิกสถานศึกษาโรงเรียน  
แสงบัวทอง เนื่องจากไม่มีนักเรียนและเป็นไปตามระเบียบฯ พ.ศ.2550

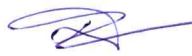
ลงชื่อ.....

(นายสุวิทย์ แสนพันธ์)

ประธานคณะกรรมการสถานศึกษาขั้นพื้นฐาน

หมายเหตุ กรณีสถานศึกษาไม่มีนักเรียนหรือบุคลากร ให้ สพท. เป็นผู้ดำเนินการตอนการทุกขั้นตอน

รายงานการประชุม  
คณะกรรมการการศึกษาขั้นพื้นฐานโรงเรียนแสงบัวทอง  
ครั้งที่ 1/2564

เมื่อวันที่ 9 มิถุนายน 2564  
ณ อาคารเอนกประสงค์โรงเรียนแสงบัวทอง

ผู้มาประชุม

1. นายสุวิทย์ แสนจันทร์	ผู้ทรงคุณวุฒิ	ประธานกรรมการ
2. นายสมภาร บุญเทียม	ผู้ทรงคุณวุฒิ	กรรมการ
3. นายอุดม เสนณะ	ผู้แทนผู้ปกครอง	กรรมการ
4. นางประหยัด กุลยสวัสดิ์	ผู้แทนครู	กรรมการ
5. นางบุญหลาย บุญโชค	ผู้แทนองค์การชุมชน	กรรมการ
6. นางน้ำฝน วงใหญ่	ผู้แทนองค์การปกครองส่วนท้องถิ่น	กรรมการ
7. นางเพ็ญศรี นามน้อย	ผู้แทนศิษย์เก่า	กรรมการ
8. นายชัยยุทธ บุญยิ่ง	ผู้แทนองค์การศาสนา	กรรมการ
9. นายสุราษฎร์ จันผาผาย	ผู้อำนวยการโรงเรียน	กรรมการและเลขานุการ

ผู้ไม่มาประชุม

- ไม่มี

ผู้เข้าร่วมประชุม

1. นางเพ็ญศรี นามน้อย
2. นางคำฝน นาไชยวงศ์
3. นายราชัย คันธภูมิ
4. นายชัย จำรัสไว
5. นางไพโรจิตร์ ชุนซี
6. นางชลธิชา แซงदानุช
7. นายน้อย ลาตุ้
8. นางเสาว์ แซ่ฟ่าน
9. นางสอน มุกดาหาร
10. นางสาวรอง แสนเหล่า
11. นางดวงดาว ศรีบุตตา

**สำเนาถูกต้อง**

(นายสุราษฎร์ จันผาผาย  
ผู้อำนวยการโรงเรียนบ้านชีทา  
ศึกษาธิการอำเภอ  
ผู้อำนวยการโรงเรียนแสงบัวทอง)

12. นางแต้ม จันซุดทศ
13. นางวันเพ็ญ ภัคโสภาก
14. นายวิโรตช ทีน้อย
15. นางสมเพชร แสนขันธ์
16. นางชุม พนอม
17. นางบัวนวย แสนขันธ์
18. นงคราญ ใจวงศ์

เริ่มประชุมเวลา 09.30 น.

นายสุวิทย์ แสนขันธ์ ประธานคณะกรรมการสถานศึกษาโรงเรียนแสงบัวทองกล่าวเปิดประชุม และดำเนินการตามระเบียบวาระการประชุมดังต่อไปนี้

ระเบียบวาระที่ 1 เรื่องที่ประธานแจ้งให้ที่ประชุมทราบ

- ไม่มี

ระเบียบวาระที่ 2 เรื่องการรับรองรายงานการประชุมครั้งที่แล้ว

- ไม่มี

ระเบียบวาระที่ 3 เรื่องที่เสนอให้ที่ประชุมทราบ

3.1 ในปีการศึกษา 2564 โรงเรียนแสงบัวทองไม่มีนักเรียนเข้าเรียนใหม่ และนักเรียนที่เหลือนำไปย้ายออกไปศึกษายังสถานศึกษาใกล้เคียง เช่น โรงเรียนวังหินลาดวังเจริญ และโรงเรียนอื่นๆ ตามที่ผู้ปกครองมีความสะดวกที่จะสามารถนำส่งบุตรหลานได้

ระเบียบวาระที่ 4 เรื่องเสนอให้ที่ประชุมพิจารณา

4.1 การเลิกสถานศึกษาขั้นพื้นฐานโรงเรียนแสงบัวทอง

ด้วย ในภาคเรียนที่ 1 ปีการศึกษา 2564 โรงเรียนแสงบัวทอง ไม่มีนักเรียนเข้าเรียนใหม่ และนักเรียนที่มีอยู่เดิม จำนวน 11 คน ได้ย้ายไปศึกษายังสถานศึกษาอื่นๆ ตามที่ผู้ปกครองมีความพร้อม ทำให้โรงเรียนแสงบัวทอง ไม่มีนักเรียนเหลืออยู่ให้ดำเนินการจัดการเรียนการสอน จนไม่สามารถพัฒนาคุณภาพการจัดการศึกษา ตามแนวทางปฏิรูปการศึกษาได้

อ้างตาม ตามระเบียบกระทรวงศึกษาธิการ ว่าด้วยการจัดตั้ง รวม หรือเลิกสถานศึกษาขั้นพื้นฐาน พ.ศ. 2550 หมวดที่ 3 การเลิกสถานศึกษา ข้อ 11

โดยให้เห็นเป็นการสมควรกำหนดระเบียบเกี่ยวกับการจัดตั้ง รวม หรือเลิกสถานศึกษาขั้นพื้นฐานให้เป็นไปในแนวทางเดียวกันอาศัยอำนาจตามความในมาตรา 5 ประกอบกับมาตรา 38 แห่งพระราชบัญญัติการศึกษาแห่งชาติ พ.ศ.2542 และที่แก้ไขเพิ่มเติม (ฉบับที่ 2) พ.ศ.2545 รัฐมนตรีว่าการกระทรวงศึกษาธิการ จึงวางระเบียบไว้ ดังต่อไปนี้

**สำเนาถูกต้อง**



/หมวดที่ 3...

(นางสุวิทย์ แสนขันธ์)  
ผู้อำนวยการโรงเรียนบ้านชีตาธิก ตำบลบ้านชีตาธิก  
ผู้อำนวยการโรงเรียนบ้านชีตาธิก

หมวดที่ 3 การเลิกสถานศึกษา

ข้อ 11 ให้คณะกรรมการเขตพื้นที่การศึกษาพิจารณาเลิกสถานศึกษา เมื่อสถานศึกษานั้น มีลักษณะอย่างใดอย่างหนึ่ง ดังต่อไปนี้

- (1) ไม่มีนักเรียนที่จะจัดการเรียนการสอน
- (2) จำนวนนักเรียนลดลง จนไม่สามารถพัฒนาคุณภาพการจัดการศึกษาตามแนวทางการปฏิรูป

การศึกษาได้

ในการนี้ ประธานคณะกรรมการสถานศึกษาขั้นพื้นฐานขอให้คณะกรรมการสถานศึกษา ผู้ปกครอง และผู้เข้าร่วมประชุมทุกท่าน ได้ดำเนินการพิจารณาร่วมกันในการที่จะยุบเลิกสถานศึกษาโรงเรียนแสงบัวทอง

ที่ประชุม ได้แสดงความคิดเห็นที่หลากหลาย รวมทั้งการที่ได้นำบุตรหลานไปเรียนที่โรงเรียนอื่นๆ ที่เห็นว่าสะดวกแล้ว ตามข้ออ้างกฎระเบียบที่แจ้งแล้วนั้น จึงเห็นพ้องตามระเบียบกระทรวงศึกษาธิการว่าด้วยการจัดตั้ง รวม หรือเลิกสถานศึกษาขั้นพื้นฐาน พ.ศ. 2550

มติที่ประชุม เห็นควรให้เลิกสถานศึกษาโรงเรียนแสงบัวทอง

ระเบียบวาระที่ 5 เรื่องอื่น ๆ

- ไม่มี

เลิกประชุมเวลา 12.00 น.

ลงชื่อ



(นายสุราษฎร์ จันผาผาย)

รักษาการในตำแหน่งผู้อำนวยการโรงเรียนแสงบัวทอง

ผู้จตรายงานการประชุม

**สำเนาถูกต้อง**



(นายสุราษฎร์ จันผาผาย)  
ผู้อำนวยการโรงเรียนแสงบัวทอง  
รักษาการในตำแหน่ง  
ผู้อำนวยการโรงเรียนแสงบัวทอง

ลงชื่อ

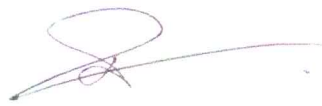

(นายสุวิทย์ แสนขันธ)

ประธานคณะกรรมการการศึกษาขั้นพื้นฐานโรงเรียนแสงบัวทอง

ผู้ตรวจรายงานการประชุม



บัญชีลงเวลา

คณะกรรมการการศึกษาขั้นพื้นฐานโรงเรียนแสงบัวทอง ครั้งที่ 1/2564

วันที่ 9 มิถุนายน 2564 เวลา 09.30 น.

ณ อาคารเอนกประสงค์โรงเรียนแสงบัวทอง

ที่	ชื่อ - สกุล	ตำแหน่ง	ลายมือชื่อ	เวลามา	ลายมือชื่อ	เวลากลับ	หมายเหตุ
1	นายสุวิทย์ แสนพันธ์	ประธาน		09.00		12.00	
2	นายสมภาร บุญเทียม	กรรมการ		08.06		12.00	
3	นายอุดม เสนณะ	กรรมการ		08.06		12.00	
4	นางประหยัด กุลยสวัสดิ์	กรรมการ		08.08		12.00	
5	นางบุญหลาย บุญโชค	กรรมการ		08.15		12.00	
6	นางน้ำฝน วงใหญ่	กรรมการ		08.20		12.00	
7	นางเพ็ญศรี นามนัย	กรรมการ		08.25		12.00	
8	นายชัยยุทธ บุญยิ่ง	กรรมการ		08.25		12.00	
9	นายสุราษฎร์ จันผาผาย	รท ผอ.รร.		08.30		12.00	
10	นางเพ็ญศรี นามนัย			08.32		12.00	
11	นางคำฝน นาไชยวงศ์			08.35		12.00	
12	นายราชัย คັນธภูมิ			08.40		12.00	
13	นายชัย จำรัสไว			08.41		12.00	
14	นางไพโรจิตร์ ชุนชี			08.45		12.00	
15	นางชลธิชา แขงदानุช			08.48		12.00	
16	นายน้อย ลาลู่			08.49		12.00	
17	นางเสาว์ แซ่ฟ่าน			08.50		12.00	
18	นางสอน มุกดาหาร			08.52		12.00	
19	นางสำรอง แสนเหลา			08.55		12.00	
20	นางดวงดาว ศรีบุตตา			08.55		12.00	
21	นางแต้ม จันขุดทศ			08.56		12.00	
22	นางวันเพ็ญ ภัคโสภา			09.00		12.00	
23	นายวีรเดช ทีน้อย			09.01		12.00	
24	นางสมเพชร แสนพันธ์			09.02		12.00	
25	นางชুম พนม			09.05		12.00	
26	นางบัวนวย แสนพันธ์			09.10		12.00	
27	นงคราญ ใจวงศ์			09.10		12.00	

ที่ ศธ ๐๔๐๒๙/๓๓๘๙



สำนักงานเขตพื้นที่การศึกษาประถมศึกษาขอนแก่น เขต ๕  
ถนนมลิวรรณ ตำบลชุมแพ อำเภอชุมแพ  
จังหวัดขอนแก่น ๔๐๑๓๐

พฤศจิกายน ๒๕๖๔

เรื่อง ส่งระเบียบวาระการประชุมคณะกรรมการศึกษาธิการจังหวัดขอนแก่น  
เรียน ศึกษาธิการจังหวัดขอนแก่น

สิ่งที่ส่งมาด้วย ระเบียบวาระการประชุมฯ เพื่อพิจารณา จำนวน ๑ เรื่อง

ด้วยสำนักงานเขตพื้นที่การศึกษาประถมศึกษาขอนแก่น เขต ๕ ได้ดำเนินการตามนโยบายสำนักงานคณะกรรมการการศึกษาขั้นพื้นฐาน ให้สำนักงานเขตพื้นที่การศึกษาเร่งรัดสถานศึกษาที่ไม่มีนักเรียนดำเนินการเลิกสถานศึกษา ตามระเบียบกระทรวงศึกษาว่าด้วยการจัดตั้ง การรวม หรือเลิกสถานศึกษาขั้นพื้นฐาน พ.ศ. ๒๕๕๐

สำนักงานเขตพื้นที่การศึกษาประถมศึกษาขอนแก่น เขต ๕ มีโรงเรียนในสังกัดที่ไม่มีนักเรียนที่จะจัดการเรียนการสอน จำนวน ๑ โรง คือ โรงเรียนแสงบัวทอง อำเภอสีชมพู สำนักงานเขตพื้นที่การศึกษาประถมศึกษาขอนแก่น เขต ๕ จึงขอเสนอระเบียบวาระการประชุม เพื่อเสนอคณะกรรมการศึกษาธิการจังหวัดขอนแก่น รายละเอียดตามสิ่งที่ส่งมาด้วย

จึงเรียนมาเพื่อโปรดพิจารณา

ขอแสดงความนับถือ

(นายอัยยุทธ พรหมแก้ว)

ผู้อำนวยการสำนักงานเขตพื้นที่การศึกษาประถมศึกษาขอนแก่น เขต ๕

กลุ่มนโยบายและแผน

กลุ่มงานนโยบายและแผน

โทร. ๐ ๔๓๓๑ ๒๕๐๕ ต่อ ๑๗

โทรสาร. ๐ ๔๓๓๑ ๒๘๕๐

## เรื่องที่เสนอให้ที่ประชุมพิจารณา

เรื่องที่ .....

เรื่อง ขออนุมัติเลิกสถานศึกษาขั้นพื้นฐานในสังกัดสำนักงานเขตพื้นที่การศึกษาประถมศึกษาขอนแก่น เขต ๕

### คำขอ

สำนักงานเขตพื้นที่การศึกษาประถมศึกษาขอนแก่น เขต ๕ ขออนุมัติเลิกสถานศึกษาขั้นพื้นฐาน จำนวน ๑ โรง คือ โรงเรียนแสงบัวทอง อำเภอสีชมพู จังหวัดขอนแก่น

### กฎหมายและระเบียบที่เกี่ยวข้อง

๑. ระเบียบกระทรวงศึกษาธิการ ว่าด้วยการจัดตั้ง รวมหรือเลิกสถานศึกษาขั้นพื้นฐาน พ.ศ. ๒๕๕๐ หมวดที่ ๓ การเลิกสถานศึกษาขั้นพื้นฐาน

ข้อ ๑๑ ให้คณะกรรมการเขตพื้นที่การศึกษาพิจารณาเลิกสถานศึกษา เมื่อสถานศึกษานั้น มีลักษณะอย่างใดอย่างหนึ่ง ดังต่อไปนี้

(๑) ไม่มีนักเรียนที่จะจัดการเรียนการสอน

(๒) จำนวนนักเรียนลดลง จนไม่สามารถพัฒนาคุณภาพการจัดการศึกษาตาม แนวทาง การปฏิรูปการศึกษาได้

(๑) ให้คณะกรรมการสถานศึกษาขั้นพื้นฐาน จัดให้มีการรับฟังความคิดเห็นของ ผู้ปกครองนักเรียนและชุมชน แล้วให้สำนักงานเขตพื้นที่การศึกษานำเสนอคณะกรรมการเขตพื้นที่ การศึกษาพิจารณา

(๒) ให้สถานศึกษา แจ้งผู้ปกครองนักเรียนและชุมชนทราบล่วงหน้า ไม่น้อยกว่าหนึ่ง ปี ก่อนวันเปิดภาคเรียนแรกของปีการศึกษาถัดไป

(๓) ให้สำนักงานเขตพื้นที่การศึกษาประกาศเลิกสถานศึกษาและจัดให้มีการ ตรวจสอบทรัพย์สินและชำระบัญชี รวมถึงการดำเนินการโอนหรือจำหน่ายทรัพย์สินที่ยังคงเหลืออยู่ของ สถานศึกษา

(๔) บรรดาเอกสารสำคัญของสถานศึกษาที่ถูกเลิกทุกประเภท ให้โอนไปอยู่ใน ความดูแลรับผิดชอบของสถานศึกษาอื่นตามที่คณะกรรมการเขตพื้นที่การศึกษากำหนด

(๕) การดำเนินการเกี่ยวกับบุคลากรของสถานศึกษา ให้เป็นไปตามอำนาจหน้าที่ของ คณะอนุกรรมการข้าราชการครูและบุคลากรทางการศึกษาเขตพื้นที่การศึกษา

(๖) การเลิกสถานศึกษาโดยปกติควรเลิกปีละหนึ่งชั้นเรียน เริ่มตั้งแต่ชั้นต้นของ สถานศึกษาเว้นแต่มีเหตุผลความจำเป็นเป็นพิเศษอาจเลิกปีละเกินกว่าหนึ่งชั้นเรียน หรืออาจเลิกพร้อม กันทุกชั้น

(๗) เมื่อเลิกสถานศึกษาจะต้องจัดให้นักเรียนในสถานศึกษาที่ถูกเลิกได้เข้าเรียนทุก คน

ข้อ ๑๒ ให้สำนักงานเขตพื้นที่การศึกษารายงานการจัดตั้ง รวม และเลิกสถานศึกษาให้ เลขาธิการคณะกรรมการการศึกษาขั้นพื้นฐานเพื่อทราบและให้การสนับสนุน

ข้อ ๑๓ ในกรณีที่มีความจำเป็นที่ไม่อาจมีหลักเกณฑ์ที่กำหนดในระเบียบนี้มาใช้ในการจัดตั้ง รวม หรือเลิกสถานศึกษาได้ ให้เลขาธิการคณะกรรมการการศึกษาขั้นพื้นฐานนำเสนอขอความเห็นชอบ คณะกรรมการการศึกษาขั้นพื้นฐานเพื่อพิจารณาอนุมัติ

๒. หนังสือสำนักงานคณะกรรมการการศึกษาขั้นพื้นฐาน ด่วนที่สุด ที่ ศบ ๐๔๐๐๙/ว ๑๕๕๕ ลงวันที่ ๒๕ สิงหาคม ๒๕๕๙ เรื่อง การบริหารโรงเรียนขนาดเล็ก สำนักงานคณะกรรมการการศึกษา



ขั้นพื้นฐาน ขอให้สำนักงานเขตพื้นที่การศึกษาดำเนินการปรับปรุงข้อมูลให้เป็นปัจจุบันสอดคล้องกับความเป็นจริง โดยให้ดำเนินการตามระเบียบกระทรวงศึกษาธิการว่าด้วยการจัดตั้ง รวม หรือเลิกสถานศึกษาขั้นพื้นฐาน พ.ศ. ๒๕๕๒ โดยให้ขออนุมัติต่อคณะกรรมการศึกษาธิการจังหวัด หรือคณะกรรมการการศึกษาขั้นพื้นฐาน แล้วแต่กรณี ทั้งนี้ต้องดำเนินการด้วยความรอบคอบและระมัดระวัง มีการสร้างความเข้าใจกับทุกภาคส่วนที่เกี่ยวข้องและรายงานผลการดำเนินการให้สำนักงานคณะกรรมการการศึกษาขั้นพื้นฐานทราบ

๓. แนวทางการดำเนินการตามระเบียบกระทรวงศึกษาธิการว่าด้วยการจัดตั้ง รวม หรือเลิกสถานศึกษาขั้นพื้นฐาน พ.ศ. ๒๕๕๐ หน้า ๖๓

#### รายละเอียดประกอบการพิจารณา

๑. สำนักงานเขตพื้นที่การศึกษาประถมศึกษาขอนแก่น เขต ๕ ขอเลิกสถานศึกษาขั้นพื้นฐานจำนวน ๑ โรง คือ โรงเรียนแสงบัวทอง อำเภอสีชมพู จังหวัดขอนแก่น เนื่องจากไม่มีนักเรียนที่จะทำการเรียนการสอน และสำนักงานเขตพื้นที่การศึกษาประถมศึกษาขอนแก่น เขต ๕ ได้ดำเนินการเพื่อขอเลิกสถานศึกษาขั้นพื้นฐานของโรงเรียนแสงบัวทองเรียบร้อยแล้ว ประกอบด้วย

๑.๑ การจัดทำข้อมูลและวิเคราะห์ข้อมูลพื้นฐานของสถานศึกษา

๑.๒ นำเสนอรายละเอียดต่อสำนักงานเขตพื้นที่การศึกษา และดำเนินการในส่วนที่เกี่ยวข้องประกอบด้วย

๑.๒.๑ แบบคำขอลีกสถานศึกษาขั้นพื้นฐาน

๑.๒.๒ แบบกรอกข้อมูลพื้นฐาน

๑.๒.๓ ข้อสรุปการรับฟังความคิดเห็นของผู้ปกครองและชุมชน

๑.๒.๔ รายงานการประชุมสถานศึกษาขั้นพื้นฐาน

๑.๒.๕ ข้อคิดเห็นข้อเสนอแนะอื่นๆ

๒. คณะกรรมการการศึกษาขั้นพื้นฐานโรงเรียนแสงบัวทอง ในการประชุมครั้งที่ ๑/๒๕๖๔ เมื่อวันที่ ๙ มิถุนายน ๒๕๖๔ มีมติเห็นควรให้เลิกสถานศึกษาโรงเรียนแสงบัวทอง

#### ความเห็นของสำนักงานเขตพื้นที่การศึกษา

สำนักงานเขตพื้นที่การศึกษาประถมศึกษาขอนแก่น เขต ๕ พิจารณาแล้วเห็นว่า เพื่อให้การบริหารโรงเรียนขนาดเล็กเป็นไปอย่างมีประสิทธิภาพ ควรเลิกสถานศึกษาขั้นพื้นฐาน จำนวน ๑ โรง คือ โรงเรียนแสงบัวทอง อำเภอสีชมพู จังหวัดขอนแก่น

#### ประเด็นที่เสนอเพื่อพิจารณา

ขออนุมัติเลิกสถานศึกษาขั้นพื้นฐาน จำนวน ๑ โรง คือ โรงเรียนแสงบัวทอง อำเภอสีชมพู สังกัดสำนักงานเขตพื้นที่การศึกษาประถมศึกษาขอนแก่น เขต ๕

จึงเรียนมาเพื่อโปรดพิจารณา

(นายยงยุทธ พรหมแก้ว)

ผู้อำนวยการสำนักงานเขตพื้นที่การศึกษาประถมศึกษาขอนแก่น เขต ๕





๒๗ ม.ค. ๒๕๖๕ 607  
12.18

ที่ ศธ ๐๒๖๑๒๕๖

สำนักงานศึกษาธิการจังหวัดขอนแก่น  
๖๖๒ หมู่ ๑๔ ตำบลศิลา  
อำเภอเมืองขอนแก่น  
จังหวัดขอนแก่น ๔๐๐๐๐

๒๖ มกราคม ๒๕๖๕

เรื่อง การเลิกสถานศึกษาขั้นพื้นฐาน

เรียน ผู้อำนวยการสำนักงานเขตพื้นที่การศึกษาประถมศึกษาขอนแก่น เขต ๕

อ้างถึง หนังสือสำนักงานเขตพื้นที่การศึกษาประถมศึกษาขอนแก่น เขต ๕ ที่ ศธ ๐๔๐๒๙/๓๓๘๙  
ลงวันที่ ๙ พฤศจิกายน ๒๕๖๔

สิ่งที่ส่งมาด้วย รายงานการประชุมคณะกรรมการศึกษาธิการจังหวัดขอนแก่น ครั้งที่ ๑๔/๒๕๖๔  
วันที่ ๒๓ ธันวาคม ๒๕๖๔

จำนวน ๑ ชุด

ตามหนังสือที่อ้างถึง สำนักงานเขตพื้นที่การศึกษาประถมศึกษาขอนแก่น เขต ๕  
แจ้งความประสงค์ขอเลิกสถานศึกษาขั้นพื้นฐานในสังกัด กรณีไม่มีนักเรียนและไม่มีการจัดการเรียนการสอน  
จำนวน ๑ แห่ง คือ โรงเรียนบ้านแสงบัวทอง อำเภอสีชมพู ความละเอียดตามแจ้งแล้วนั้น

บัดนี้ สำนักงานศึกษาธิการจังหวัดขอนแก่น โดยคณะกรรมการศึกษาธิการจังหวัดขอนแก่น  
ในการประชุมครั้งที่ ๑๔/๒๕๖๔ เมื่อวันที่ ๒๓ ธันวาคม ๒๕๖๔ ได้มีมติให้ความเห็นชอบเรียบร้อยแล้ว  
รายละเอียดตามรายงานการประชุมที่ส่งมาพร้อมนี้

จึงเรียนมาเพื่อโปรดทราบและพิจารณาดำเนินการในส่วนที่เกี่ยวข้องต่อไป

ขอแสดงความนับถือ

(นางสาวจรรวรรณ ชินดร)

นักวิชาการศึกษานำงานพิเศษ รักษาการในตำแหน่ง  
ศึกษาธิการจังหวัดขอนแก่น

กลุ่มพัฒนาการศึกษา

โทรศัพท์ ๐๘๖-๘๖๒๑๗๘๔ ๐๔๓-๒๓๔๖๓๔ ต่อ ๑๙

(นางพุลสุข มหัทธนะโชค ผู้ปฏิบัติ)

รายงานการประชุม  
คณะกรรมการศึกษาธิการจังหวัดขอนแก่น  
ครั้งที่ ๑๔/ ๒๕๖๔

วันพฤหัสบดีที่ ๒๓ ธันวาคม ๒๕๖๔ เวลา ๐๙.๓๐ น.  
ณ ห้องประชุมพระเทพวิมลโมลี ชั้น ๒ สำนักงานศึกษาธิการจังหวัดขอนแก่น

ผู้มาประชุม

๑. นายพันธ์เทพ เส่าโกศล	รองผู้ว่าราชการจังหวัดขอนแก่น (ได้รับมอบหมายจากผู้ว่าราชการจังหวัด)	ประธานกรรมการ
๒. ว่าที่ ร.อ.ทินกร ศรีนาง	นักทรัพยากรบุคคลชำนาญการพิเศษ ปฏิบัติหน้าที่ศึกษาธิการภาค ๑๒	รองประธานกรรมการ
๓. นายจักรวาล สอนโกษา	ผู้แทนสำนักงานคณะกรรมการการศึกษาขั้นพื้นฐาน	กรรมการ
๔. นายสุเทพ บุญฤทธิรักษา	ผู้แทนสำนักงานคณะกรรมการส่งเสริมการศึกษาเอกชน	กรรมการ
๕. นางไสว ภักดิ์ศรีแพง	ผู้แทนองค์กรเอกชน	กรรมการ
๖. นายเริงฤทธิ์ วัฒนศึกษา	ผู้แทนประชาชน	กรรมการ
๗. นายเชิดศักดิ์ ศรีสง่าชัย	ผู้แทนองค์กรวิชาชีพ	กรรมการ
๘. นายสมควร สุดเพาะ	ผู้ทรงคุณวุฒิ	กรรมการ
๙. นายกันตธี เนื่องศรี	รองศึกษาธิการจังหวัดขอนแก่น ปฏิบัติหน้าที่แทนศึกษาธิการจังหวัดขอนแก่น	ผู้ช่วยเลขานุการ
๑๐. นางสาวศุภรสมิ์ อัจฉานวย	ผู้อำนวยการกลุ่มบริหารงานบุคคล สนง.ศึกษาธิการจังหวัดขอนแก่น	ผู้ช่วยเลขานุการ
๑๑. นางสาวบุญตริก อารังชัยชนะ	นักทรัพยากรบุคคลชำนาญการ สนง.ศึกษาธิการจังหวัดขอนแก่น	ผู้ช่วยเลขานุการ

ผู้ไม่มาประชุม

๑. นายถาวร พลีดี	ผู้อำนวยการสำนักงาน กศน.จังหวัดขอนแก่น ผู้แทน สำนักงาน กศน.จังหวัดขอนแก่น	তিরราชการ
๒.	ผู้แทนสำนักงานคณะกรรมการการอาชีวศึกษา	তিরราชการ
๓. นายชาญเวช บุญประเดิม	ผู้แทนสำนักงานคณะกรรมการข้าราชการครูและบุคลากรทางการศึกษา	তিরราชการ
๔.	ผู้แทน สกอ. (ผู้แทน มหาวิทยาลัยขอนแก่น)	তিরราชการ
๕. นางรัตนภรณ์ สมบูรณ์	ผู้ทรงคุณวุฒิ	তিরราชการ
๖. นายกฤต สุวรรณพรหม	ศึกษาธิการจังหวัดขอนแก่น	তিরราชการ
๗. -ว่าง-	ผู้ทรงคุณวุฒิ	ลาออก

ผู้เข้าร่วมประชุม

๑. นางประภาภรณ์ ภูขาว	รองผู้อำนวยการสำนักงานเขตพื้นที่การศึกษาประถมศึกษาขอนแก่น เขต ๑
๒. นายสุนทร ทองโพธิ์	รองผู้อำนวยการสำนักงานเขตพื้นที่การศึกษาประถมศึกษาขอนแก่น เขต ๒
๓. นายอภิชัย เสนาโยธี	รองผู้อำนวยการสำนักงานเขตพื้นที่การศึกษาประถมศึกษาขอนแก่น เขต ๓
๔. นางสาววิจิตร มูลแวง	ผู้อำนวยการกลุ่มบริหารงานบุคคล สพป.ขอนแก่น เขต ๑
๕. นางสาวเยาวลักษณ์ แซ่ตั้ง	ผู้อำนวยการกลุ่มบริหารงานบุคคล สพป.ขอนแก่น เขต ๓
๖. นายธাত্রี ทะขารี	ผู้อำนวยการกลุ่มบริหารงานบุคคล สพป.ขอนแก่น เขต ๔
๗. นายจิรมิตร แสงเดือน	ผู้อำนวยการกลุ่มบริหารงานบุคคล สพป.ขอนแก่นเขต ๕ (นางสาวบุญตริก อารังชัยชนะ)
๘. นางนวลอนงค์ จินดาภู	ผู้อำนวยการกลุ่มบริหารงานบุคคล สพม.ขอนแก่น
๙. น.ส.ปภาดา สีแซร์ไธโร	นักทรัพยากรบุคคลชำนาญการพิเศษปฏิบัติหน้าที่ ผอ.กลุ่มบริหารงานบุคคล สพป.ขอนแก่น เขต ๒

- |                                    |  |
|------------------------------------|--|
| ๑๐. นางสาวจรรवरณ ชินดร             | ผู้อำนวยการกลุ่มพัฒนาการศึกษา สนง.ศึกษาธิการจังหวัดขอนแก่น |
| ๑๑. นางจันทร์เพ็ญ อินทนนท์         | นักทรัพยากรบุคคลชำนาญการพิเศษ สพป.ขอนแก่น เขต ๓            |
| ๑๒. นางภัชราภรณ์ บัวขวา            | นักทรัพยากรบุคคลชำนาญการ สพป.ขอนแก่น เขต ๒                 |
| ๑๓. นางสาวปรีชาตี วงษ์ลา           | นักทรัพยากรบุคคลปฏิบัติการ สพม.ขอนแก่น                     |
| ๑๔. นางพรรณทิพย์ โสภา              | นักทรัพยากรบุคคลชำนาญการพิเศษ สนง.ศึกษาธิการจังหวัดขอนแก่น |
| ๑๕. นายธวัชชัย มงคลมะไฟ            | นิติกรชำนาญการพิเศษ สนง.ศึกษาธิการจังหวัดขอนแก่น           |
| ๑๖. นางเพ็ญผกา วอยพิมพ์            | นักทรัพยากรบุคคลชำนาญการ สนง.ศึกษาธิการจังหวัดขอนแก่น      |
| ๑๗. นางสาวสาวิตรี แสนสี            | นักทรัพยากรบุคคลชำนาญการ สนง.ศึกษาธิการจังหวัดขอนแก่น      |
| ๑๘. นางนิภาพร แสนสีหา              | นักทรัพยากรบุคคลปฏิบัติการ สนง.ศึกษาธิการจังหวัดขอนแก่น    |
| ๑๙. นางสาวสุรัชดา ถนอมโกมล         | นักทรัพยากรบุคคลปฏิบัติการ สนง.ศึกษาธิการจังหวัดขอนแก่น    |
| ๒๐. นายชัยวิชิต ลีทับขวา           | นักทรัพยากรบุคคลปฏิบัติการ สนง.ศึกษาธิการจังหวัดขอนแก่น    |
| ๒๑. นายเอกพงษ์ ชูรัตน์             | นักทรัพยากรบุคคลปฏิบัติการ สนง.ศึกษาธิการจังหวัดขอนแก่น    |
| ๒๒. ว่าที่ร้อยตรีหญิงนิภา ปานเนียม | นิติกรปฏิบัติการ สนง.ศึกษาธิการจังหวัดขอนแก่น              |
| ๒๓. นายจันทา โกเวียง               | เลขานุการฯ รองผู้ว่าราชการจังหวัดขอนแก่น                   |

  
(นางสาวบุญทริก อ่างชัยชนะ)  
นักทรัพยากรบุคคลชำนาญการ



๔.๓ ขอความเห็นชอบการขอเลิกสถานศึกษาขั้นพื้นฐาน  
คำขอ

สำนักงานเขตพื้นที่การศึกษาประถมศึกษาขอนแก่น เขต ๕ ขอความเห็นชอบ  
การขอเลิกสถานศึกษาขั้นพื้นฐาน จำนวน ๑ แห่ง คือ โรงเรียนบ้านแสงบัวทอง อำเภอสีชมพู  
กฎหมาย ระเบียบ เอกสารที่เกี่ยวข้อง

๑. ระเบียบกระทรวงศึกษาธิการ ว่าด้วยการจัดตั้ง รวม หรือเลิกสถานศึกษาขั้น  
พื้นฐาน พ.ศ.๒๕๕๐ หมวดที่ ๓ การเลิกสถานศึกษา ข้อ ๑๑ ข้อ ๑๒ และ ข้อ ๑๓ ประกาศ  
ณ วันที่ ๓ มกราคม พ.ศ. ๒๕๕๐

ข้อ ๑๑ ให้คณะกรรมการเขตพื้นที่การศึกษาพิจารณาเลิกสถานศึกษา เมื่อ  
สถานศึกษา มีลักษณะอย่างใดอย่างหนึ่ง ดังนี้

(๑) ไม่มีนักเรียนที่จะจัดการเรียนการสอน

(๒) จำนวนนักเรียนลดลงจนไม่สามารถพัฒนาคุณภาพการศึกษาตามแนว  
ทางการปฏิรูปการศึกษาได้โดยไม่มีแนวปฏิบัติในการเลิกสถานศึกษา

(๓) ให้คณะกรรมการสถานศึกษาขั้นพื้นฐาน จัดให้มีการรับฟังความคิดเห็นของ  
ผู้ปกครอง นักเรียน ชุมชน และให้สำนักงานเขตพื้นที่ศึกษานำเสนอคณะกรรมการเขต  
พื้นที่การศึกษาพิจารณา

(๔) ให้สถานศึกษาแจ้งผู้ปกครองนักเรียนและชุมชนทราบล่วงหน้าไม่น้อยกว่า  
หนึ่งปีก่อนวันเปิดภาคเรียนแรกของปีการศึกษาถัดไป

(๕) ให้สำนักงานเขตพื้นที่การศึกษา ประกาศเลิกสถานศึกษาและจัดให้มีการ  
ตรวจสอบทรัพย์สินและชำระบัญชี รวมถึงการดำเนินการโอนหรือจำหน่ายทรัพย์สินที่ยังคง  
เหลือของสถานศึกษา

(๖) บรรดาเอกสารสำคัญของสถานศึกษาที่ถูกเลิกให้โอนไปอยู่ในความดูแล  
รับผิดชอบของสถานศึกษาอื่นตามที่คณะกรรมการเขตพื้นที่การศึกษากำหนด

(๗) การดำเนินการเกี่ยวกับบุคลากรของสถานศึกษา ให้เป็นไปตามอำนาจ  
หน้าที่ของคณะกรรมการข้าราชการครูและบุคลากรทางการศึกษาเขตพื้นที่การศึกษา

(๘) การเลิกสถานศึกษาโดยปกติควรเลิกปีละหนึ่งชั้นเรียนเว้นแต่มีเหตุจำเป็น  
อาจเลิกพร้อมกันทุกช่วงชั้น

(๙) เมื่อเลิกสถานศึกษาจะต้องจัดให้นักเรียนในสถานศึกษาที่ถูกเลิกได้เข้าเรียน  
ทุกคน

ข้อ ๑๒ ให้สำนักงานเขตพื้นที่ศึกษารายงานการจัดตั้ง รวม และเลิก  
สถานศึกษา ให้เลขาธิการคณะกรรมการการศึกษาขั้นพื้นฐานทราบและให้การสนับสนุน

ข้อ ๑๓ ในกรณีที่มีความจำเป็นที่ไม่อาจมีหลักเกณฑ์ที่กำหนดในระเบียบนี้มา  
ใช้กับการจัดตั้ง รวม หรือเลิกสถานศึกษาได้ ให้เลขาธิการคณะกรรมการการศึกษาขั้นพื้นฐาน  
นำเสนอขอความเห็นชอบจากคณะกรรมการการศึกษาขั้นพื้นฐานพิจารณาอนุมัติ

๒. หนังสือสำนักงานคณะกรรมการการศึกษาขั้นพื้นฐาน ตอนที่ ๒๕ ที่ ศธ  
๐๔๐๐๖ /ว ๑๕๕๕ ลงวันที่ ๒๕ สิงหาคม ๒๕๕๙ เรื่อง การบริหารจัดการโรงเรียนขนาดเล็ก  
ทั้งนี้ สำนักงานคณะกรรมการการศึกษาขั้นพื้นฐาน ขอให้สำนักงานเขตพื้นที่การศึกษา  
ดำเนินการปรับปรุงข้อมูลให้เป็นปัจจุบัน โดยให้ดำเนินการตามระเบียบกระทรวงศึกษาธิการ  
ว่าด้วยการจัดตั้ง รวม หรือเลิกสถานศึกษาขั้นพื้นฐาน พ.ศ.๒๕๕๐ โดยขออนุมัติต่อ  
คณะกรรมการศึกษาธิการจังหวัดหรือคณะกรรมการการศึกษาขั้นพื้นฐาน แล้วแต่กรณี

(นางสาวบุษยามิตรี ช่างชัยชนะ)  
นักทรัพยากรบุคคลชำนาญการ

ดำเนินการด้วยความรอบคอบ ระมัดระวัง สร้างความเข้าใจทุกภาคส่วน และรายงานผลการดำเนินงานให้สำนักงานคณะกรรมการการศึกษาขั้นพื้นฐานทราบ

๓. แนวทางการดำเนินงานตามระเบียบกระทรวงศึกษาธิการว่าด้วยการการจัดตั้ง รวม หรือเลิกสถานศึกษาขั้นพื้นฐาน พ.ศ.๒๕๕๐ หน้า ๖๓

### รายละเอียดประกอบการพิจารณา

สำนักงานเขตพื้นที่การศึกษาประถมศึกษาขอนแก่น เขต ๕ แจ้งรายละเอียดประกอบการขอเลิกสถานศึกษาขั้นพื้นฐาน จำนวน ๑ แห่ง คือ โรงเรียนบ้านแสงบัวทอง อำเภอสีชมพู เนื่องจากไม่มีนักเรียนและไม่มีการจัดการเรียนการสอน จำนวนนักเรียนลดลงจนไม่สามารถพัฒนาคุณภาพการจัดการศึกษาตามแนวทางการปฏิรูปได้ และในปีการศึกษา ๒๕๖๔ ไม่มีนักเรียนเข้าใหม่ นักเรียนที่มีอยู่เดิม จำนวน ๑๑ คน ได้ย้ายไปสถานศึกษาอื่น ๆ ที่อยู่ใกล้เคียง ตามที่ผู้ปกครองมีความพร้อม โดยได้ดำเนินการตรวจสอบรายละเอียดในการดำเนินการเพื่อขอเลิกสถานศึกษาขั้นพื้นฐานของโรงเรียนดังกล่าวแล้ว ประกอบด้วย

๑. การจัดทำข้อมูลและวิเคราะห์ข้อมูลพื้นฐานของสถานศึกษา

๒. นำเสนอรายละเอียดต่อสำนักงานเขตพื้นที่การศึกษา และดำเนินการในส่วน

ที่เกี่ยวข้อง ประกอบด้วย

(๑) แบบคำขอลีกสถานศึกษาขั้นพื้นฐาน

(๒) แบบกรอกข้อมูลประกอบการพิจารณาขอเลิกสถานศึกษาขั้นพื้นฐาน

(๓) ข้อสรุปการรับฟังความคิดเห็นของผู้ปกครองและชุมชน

(๔) รายงานการประชุมคณะกรรมการสถานศึกษาขั้นพื้นฐาน

(๕) ข้อคิดเห็น ข้อเสนอแนะ อื่น ๆ

ที่	โรงเรียน	เอกสารประกอบการพิจารณา				ข้อเสนอแนะ
		แบบคำขอลีก (แบบ ล.๑)	แบบกรอก ข้อมูล พื้นฐาน (แบบ ล.๒)	การรับฟัง ความคิดเห็น (แบบ ล.๓)	รายงาน การประชุม คณะกรรมการ สถานศึกษา	
๑.	แสงบัวทอง อำเภอสีชมพู จังหวัดขอนแก่น	✓	✓	✓	✓	เลิก

ความเห็นของสำนักงานศึกษาธิการจังหวัดขอนแก่น

สำนักงานศึกษาธิการจังหวัดขอนแก่น ตรวจสอบเอกสารประกอบการขอเลิกสถานศึกษาเป็นไปตามแนวทางที่กำหนด เห็นสมควรพิจารณาให้ความเห็นชอบ

ประเด็นที่เสนอเพื่อพิจารณา

พิจารณาให้ความเห็นชอบ ขอเลิกสถานศึกษาขั้นพื้นฐาน ของสถานศึกษาสังกัดสำนักงานเขตพื้นที่การศึกษาประถมศึกษาขอนแก่น เขต ๕ จำนวน ๑ แห่ง ตามที่เสนอ

มติที่ประชุม เห็นชอบ ให้ยกเลิก

(นางสาวบุณตริก อารังชัยชนะ)  
นักทรัพยากรบุคคลชำนาญการ

ระเบียบวาระที่ ๕ เรื่องอื่น ๆ (ถ้ามี)

- ไม่มี -

ประธานฯ : กล่าวขอบคุณคณะกรรมการทุกท่าน และ กล่าวปิดการประชุม

เลิกประชุม เวลา ๑๖.๓๐ น.

(ลงชื่อ)

ผู้บันทึกรายงานการประชุม

(นางสาวบุณทริก อัครงชัยชนะ)

นักทรัพยากรบุคคลชำนาญการ

(ลงชื่อ)

ตรวจรายงานการประชุม

(นายกันตธี เนื่องศรี)

รองศึกษาธิการจังหวัดขอนแก่น

ปฏิบัติหน้าที่แทนศึกษาธิการจังหวัดขอนแก่น

(นางสาวบุณทริก อัครงชัยชนะ)

นักทรัพยากรบุคคลชำนาญการ





ประกาศสำนักงานเขตพื้นที่การศึกษาประถมศึกษาขอนแก่น เขต ๕  
เรื่อง การเลิกสถานศึกษาขั้นพื้นฐาน

อาศัยอำนาจตามความในมาตรา ๓๘ วรรคหนึ่ง แห่งพระราชบัญญัติการศึกษาแห่งชาติ พ.ศ. ๒๕๔๒ และที่แก้ไขเพิ่มเติม (ฉบับที่ ๒) พ.ศ. ๒๕๔๕ และระเบียบกระทรวงศึกษาธิการว่าด้วยการจัดตั้ง รวมหรือเลิกสถานศึกษาขั้นพื้นฐาน พ.ศ. ๒๕๕๐ ประกอบกับมติคณะกรรมการศึกษาธิการจังหวัดขอนแก่น ในการประชุมครั้งที่ ๑๔/๒๕๖๔ เมื่อวันที่ ๒๓ ธันวาคม ๒๕๖๔ ให้เลิกสถานศึกษาขั้นพื้นฐาน สังกัดสำนักงานเขตพื้นที่การศึกษาประถมศึกษาขอนแก่น เขต ๕ จำนวน ๑ แห่ง ได้แก่ โรงเรียนแสงบัวทอง ตำบลนาจาน อำเภอสีชมพู จังหวัดขอนแก่น สำหรับทรัพย์สินและเอกสารสำคัญของโรงเรียนแสงบัวทอง ให้โอนไปอยู่ในความดูแลรับผิดชอบของโรงเรียนบ้านซำยาง ตำบลซำยาง อำเภอสีชมพู จังหวัดขอนแก่น

ประกาศ ณ วันที่ ๑๓ เดือน มกราคม พ.ศ. ๒๕๖๕

(นายยงยุทธ พรหมแก้ว)

ผู้อำนวยการสำนักงานเขตพื้นที่การศึกษาประถมศึกษาขอนแก่น เขต ๕



ที่ ศธ ๐๔๐๒๙/๑๑๕

สำนักงานเขตพื้นที่การศึกษาประถมศึกษาขอนแก่น เขต ๕  
ถนนมลิวรรณ ตำบลชุมแพ อำเภอชุมแพ  
จังหวัดขอนแก่น ๔๐๑๓๐

๑๓ มกราคม ๒๕๖๔

เรื่อง การเลิกสถานศึกษาขั้นพื้นฐาน

เรียน ผู้อำนวยการโรงเรียนบ้านซำยาง

สิ่งที่ส่งมาด้วย ประกาศสำนักงานเขตพื้นที่การศึกษาประถมศึกษาขอนแก่น เขต ๕ จำนวน ๑ ฉบับ  
เรื่อง การเลิกสถานศึกษาขั้นพื้นฐาน

ด้วย คณะกรรมการการศึกษาธิการจังหวัดขอนแก่น ในการประชุมครั้งที่ ๑๔/๒๕๖๔ เมื่อวันที่ ๒๓ ธันวาคม ๒๕๖๔ มีมติเห็นชอบให้เลิกสถานศึกษาขั้นพื้นฐาน โรงเรียนแสงบัวทอง และสำนักงานเขตพื้นที่การศึกษาประถมศึกษาขอนแก่น เขต ๕ ได้มีประกาศเลิกสถานศึกษาขั้นพื้นฐานแล้ว และให้อินเทอร์เน็ตไปอยู่ในความดูแลรับผิดชอบของโรงเรียนบ้านซำยาง ตำบลซำยาง อำเภอสีชมพู จังหวัดขอนแก่น รายละเอียดตามสิ่งที่ส่งมาด้วย

ดังนั้น สำนักงานเขตพื้นที่การศึกษาประถมศึกษาขอนแก่น เขต ๕ จึงให้โรงเรียนแสงบัวทอง และโรงเรียนบ้านซำยางมีการตรวจสอบทรัพย์สินและชำระบัญชี รวมถึงดำเนินการโอนหรือจำหน่ายทรัพย์สินที่ยังเหลืออยู่ของสถานศึกษา และโอนเอกสารสำคัญของสถานศึกษาไปยังโรงเรียนบ้านซำยาง เมื่อดำเนินการเรียบร้อยแล้วให้รายงานสำนักงานเขตพื้นที่การศึกษาประถมศึกษาขอนแก่น เขต ๕ ทราบด้วย

จึงเรียนมาเพื่อทราบและดำเนินการ

ขอแสดงความนับถือ

(นายยงยุทธ พรหมแก้ว)

ผู้อำนวยการสำนักงานเขตพื้นที่การศึกษาประถมศึกษาขอนแก่น เขต ๕

กลุ่มนโยบายและแผน

กลุ่มงานนโยบายและแผน

โทร. ๐ ๔๓๓๑ ๒๕๐๕ ต่อ ๑๗

โทรสาร. ๐ ๔๓๓๑ ๒๘๕๐

ไปรษณีย์อิเล็กทรอนิกส์: [Saraban@kkn5.go.th](mailto:Saraban@kkn5.go.th)





ที่ ศธ ๐๔๐๒๙/๑๑๗

สำนักงานเขตพื้นที่การศึกษาประถมศึกษาขอนแก่น เขต ๕  
ถนนมลิวรรณ ตำบลชุมแพ อำเภอชุมแพ  
จังหวัดขอนแก่น ๔๐๑๓๐

๑๗ มกราคม ๒๕๖๔

เรื่อง การเลิกสถานศึกษาขั้นพื้นฐาน

เรียน ผู้อำนวยการโรงเรียนแสงบัวทอง

- อ้างถึง ๑. หนังสือสำนักงานเขตพื้นที่การศึกษาประถมศึกษาขอนแก่น เขต ๕ ที่ ศธ ๐๔๐๒๙/๒๑๒๙ ลงวันที่ ๕ กรกฎาคม ๒๕๖๔  
๒. หนังสือโรงเรียนแสงบัวทอง ที่ ศธ ๐๔๐๒๙.๑๑๕/๓๕ ลงวันที่ ๒๐ กรกฎาคม ๒๕๖๔

สิ่งที่ส่งมาด้วย ประกาศสำนักงานเขตพื้นที่การศึกษาประถมศึกษาขอนแก่น เขต ๕ จำนวน ๑ ฉบับ  
เรื่อง การเลิกสถานศึกษาขั้นพื้นฐาน

ตามหนังสือที่อ้างถึง ๑ ให้โรงเรียนแสงบัวทอง ส่งแบบคำขอลเลิกสถานศึกษาขั้นพื้นฐาน (แบบ ล. ๑ - ๔) เนื่องจากไม่มีนักเรียนที่จะทำการเรียนการสอน และโรงเรียนแสงบัวทอง ได้ดำเนินการแล้ว ตามหนังสือที่อ้างถึง ๒ นั้น

บัดนี้ คณะกรรมการการศึกษาธิการจังหวัดขอนแก่น ในการประชุมครั้งที่ ๑๔/๒๕๖๔ เมื่อวันที่ ๒๓ ธันวาคม ๒๕๖๔ มีมติเห็นชอบให้เลิกสถานศึกษาขั้นพื้นฐาน โรงเรียนแสงบัวทอง และสำนักงานเขตพื้นที่การศึกษาประถมศึกษาขอนแก่น เขต ๕ ได้มีประกาศเลิกสถานศึกษาขั้นพื้นฐาน และให้โอนทรัพย์สิน ไปอยู่ในความดูแลรับผิดชอบของโรงเรียนบ้านซำยาง ตำบลซำยาง อำเภอสีชมพู จังหวัดขอนแก่น รายละเอียด ตามสิ่งที่ส่งมาด้วย ดังนั้น จึงให้โรงเรียนแสงบัวทองและโรงเรียนบ้านซำยางมีการตรวจสอบทรัพย์สินและชำระ บัญชี รวมถึงดำเนินการโอนหรือจำหน่ายทรัพย์สินที่ยังเหลืออยู่ของสถานศึกษา และโอนเอกสารสำคัญของ สถานศึกษาไปยังโรงเรียนบ้านซำยาง เมื่อดำเนินการเรียบร้อยแล้วให้รายงานสำนักงานเขตพื้นที่การศึกษา ประถมศึกษาขอนแก่น เขต ๕ ทราบด้วย

จึงเรียนมาเพื่อทราบและดำเนินการ

ขอแสดงความนับถือ

(นายยงยุทธ พรหมแก้ว)

ผู้อำนวยการสำนักงานเขตพื้นที่การศึกษาประถมศึกษาขอนแก่น เขต ๕

กลุ่มนโยบายและแผน

กลุ่มงานนโยบายและแผน

โทร. ๐ ๔๓๓๑ ๒๕๐๕ ต่อ ๑๗

โทรสาร. ๐ ๔๓๓๑ ๒๘๕๐

ไปรษณีย์อิเล็กทรอนิกส์: [Saraban@kkn5.go.th](mailto:Saraban@kkn5.go.th)



ที่ ศธ ๐๔๐๒๙/ว ๑๑๗

สำนักงานเขตพื้นที่การศึกษาประถมศึกษาขอนแก่น เขต ๕  
ถนนมลิวรรณ ตำบลชุมแพ อำเภอชุมแพ  
จังหวัดขอนแก่น ๔๐๑๓๐

๑๗ มกราคม ๒๕๖๕

เรื่อง การเลิกสถานศึกษาขั้นพื้นฐาน

เรียน ผู้อำนวยการโรงเรียนในสังกัดสำนักงานเขตพื้นที่การศึกษาประถมศึกษาขอนแก่น เขต ๕

สิ่งที่ส่งมาด้วย ประกาศสำนักงานเขตพื้นที่การศึกษาประถมศึกษาขอนแก่น เขต ๕ จำนวน ๑ ฉบับ  
เรื่อง การเลิกสถานศึกษาขั้นพื้นฐาน

ด้วยคณะกรรมการการศึกษาธิการจังหวัดขอนแก่น ในการประชุมครั้งที่ ๑๔/๒๕๖๔ เมื่อวันที่ ๒๓ ธันวาคม ๒๕๖๔ มีมติเห็นชอบให้เลิกสถานศึกษาขั้นพื้นฐาน โรงเรียนแสงบัวทอง ตำบลนาจาน อำเภอสีชมพู จังหวัดขอนแก่น สังกัดสำนักงานเขตพื้นที่การศึกษาประถมศึกษาขอนแก่น เขต ๕ เนื่องจากไม่มีนักเรียนที่จะทำการเรียนการสอน

สำนักงานเขตพื้นที่การศึกษาประถมศึกษาขอนแก่น เขต ๕ จึงได้มีประกาศเลิกสถานศึกษาขั้นพื้นฐาน และส่งประกาศดังกล่าวมาเพื่อทราบโดยทั่วกัน รายละเอียดตามสิ่งที่ส่งมาด้วย

จึงเรียนมาเพื่อทราบ

ขอแสดงความนับถือ

(นายยงยุทธ พรหมแก้ว)

ผู้อำนวยการสำนักงานเขตพื้นที่การศึกษาประถมศึกษาขอนแก่น เขต ๕

กลุ่มนโยบายและแผน

กลุ่มงานนโยบายและแผน

โทร. ๐ ๔๓๓๑ ๒๕๐๕ ต่อ ๑๗

โทรสาร. ๐ ๔๓๓๑ ๒๘๕๐

ไปรษณีย์อิเล็กทรอนิกส์: [Saraban@kkn5.go.th](mailto:Saraban@kkn5.go.th)



ที่ ศธ ๐๔๐๒๙/ว ๑๒๐

สำนักงานเขตพื้นที่การศึกษาประถมศึกษาขอนแก่น เขต ๕  
ถนนมลิวรรณ ตำบลชุมแพ อำเภอชุมแพ  
จังหวัดขอนแก่น ๔๐๑๓๐

๑๓ มกราคม ๒๕๖๕

เรื่อง การเลิกสถานศึกษาขั้นพื้นฐาน

เรียน ผู้อำนวยการสำนักงานเขตพื้นที่การศึกษาประถมศึกษา/มัธยมศึกษา ทุกเขต

สิ่งที่ส่งมาด้วย ประกาศสำนักงานเขตพื้นที่การศึกษาประถมศึกษาขอนแก่น เขต ๕ จำนวน ๑ ฉบับ  
เรื่อง การเลิกสถานศึกษาขั้นพื้นฐาน

ด้วยคณะกรรมการการศึกษาธิการจังหวัดขอนแก่น ในการประชุมครั้งที่ ๑๔/๒๕๖๔ เมื่อวันที่ ๒๓ ธันวาคม ๒๕๖๔ มีมติเห็นชอบให้เลิกสถานศึกษาขั้นพื้นฐาน โรงเรียนแสงบัวทอง ตำบลนาจาน อำเภอสีชมพู จังหวัดขอนแก่น สังกัดสำนักงานเขตพื้นที่การศึกษาประถมศึกษาขอนแก่น เขต ๕ เนื่องจากไม่มีนักเรียนที่จะทำการเรียนการสอน

สำนักงานเขตพื้นที่การศึกษาประถมศึกษาขอนแก่น เขต ๕ ขอส่งประกาศสำนักงานเขตพื้นที่การศึกษาประถมศึกษาขอนแก่น เขต ๕ เรื่อง การเลิกสถานศึกษาขั้นพื้นฐาน ของโรงเรียนดังกล่าวมาเพื่อประชาสัมพันธ์ให้ทราบโดยทั่วกัน รายละเอียดตามสิ่งที่ส่งมาด้วย

จึงเรียนมาเพื่อโปรดทราบ

ขอแสดงความนับถือ

(นายยงยุทธ พรหมแก้ว)

ผู้อำนวยการสำนักงานเขตพื้นที่การศึกษาประถมศึกษาขอนแก่น เขต ๕

กลุ่มนโยบายและแผน

กลุ่มงานนโยบายและแผน

โทร. ๐ ๔๓๓๑ ๒๕๐๕ ต่อ ๑๗

โทรสาร. ๐ ๔๓๓๑ ๒๘๕๐

ไปรษณีย์อิเล็กทรอนิกส์: [Saraban@kkn5.go.th](mailto:Saraban@kkn5.go.th)

# สำเนาฉบับ



ที่ ศธ ๐๔๐๒๔/๓๕๓

สำนักงานเขตพื้นที่การศึกษาประถมศึกษาขอนแก่น เขต ๕  
ถนนมลิวรรณ ตำบลชุมแพ อำเภอชุมแพ  
จังหวัดขอนแก่น ๔๐๑๓๐

๕ กุมภาพันธ์ ๒๕๖๕

เรื่อง การเลิกสถานศึกษาขั้นพื้นฐาน

เรียน เลขาธิการคณะกรรมการการศึกษาขั้นพื้นฐาน

- สิ่งที่ส่งมาด้วย ๑. ประกาศสำนักงานเขตพื้นที่การศึกษาประถมศึกษาขอนแก่น เขต ๕ จำนวน ๑ ฉบับ  
เรื่อง การเลิกสถานศึกษาขั้นพื้นฐาน  
๒. รายงานการประชุมคณะกรรมการศึกษาธิการจังหวัดขอนแก่น ครั้งที่ ๑๔/๒๕๖๔  
เมื่อวันที่ ๒๓ ธันวาคม ๒๕๖๔

ด้วยคณะกรรมการการศึกษาธิการจังหวัดขอนแก่น ในการประชุมครั้งที่ ๑๔/๒๕๖๔  
เมื่อวันที่ ๒๓ ธันวาคม ๒๕๖๔ มีมติเห็นชอบให้เลิกสถานศึกษาขั้นพื้นฐาน โรงเรียนแสงบัวทอง ตำบลนาจาน  
อำเภอสีชมพู จังหวัดขอนแก่น สังกัดสำนักงานเขตพื้นที่การศึกษาประถมศึกษาขอนแก่น เขต ๕ เนื่องจาก  
ไม่มีนักเรียนที่จะทำการเรียนการสอน

สำนักงานเขตพื้นที่การศึกษาประถมศึกษาขอนแก่น เขต ๕ จึงขอส่งประกาศสำนักงานเขต  
พื้นที่การศึกษาประถมศึกษาขอนแก่น เขต ๕ เรื่อง การเลิกสถานศึกษาขั้นพื้นฐาน ของโรงเรียนดังกล่าว และ  
รายงานการประชุมคณะกรรมการศึกษาธิการจังหวัดขอนแก่น ดังรายละเอียดสิ่งที่ส่งมาด้วย

จึงเรียนมาเพื่อโปรดทราบ

ขอแสดงความนับถือ

(นายยังยุทธ พรหมแก้ว)

ผู้อำนวยการสำนักงานเขตพื้นที่การศึกษาประถมศึกษาขอนแก่น เขต ๕

กลุ่มนโยบายและแผน

กลุ่มงานนโยบายและแผน

โทร. ๐ ๔๓๓๑ ๒๕๐๕ ต่อ ๑๗

โทรสาร. ๐ ๔๓๓๑ ๒๘๕๐

ไปรษณีย์อิเล็กทรอนิกส์: [Saraban@kkn5.go.th](mailto:Saraban@kkn5.go.th)

กลุ่มนโยบายและแผน

..... พิมพ์

..... ตรวจสอบ

..... ผอ. กลุ่ม

..... รอง ผอ. สพป. ขก ๕



ที่ ศธ ๐๔๐๒๙.๑๑๕/๒



โรงเรียนแสงบัวทอง  
ตำบลนาจาน อำเภอสีชมภู  
จังหวัดขอนแก่น ๔๐๒๒๐

๑๙ มกราคม ๒๕๖๕

เรื่อง การเลิกสถานศึกษาขั้นพื้นฐาน

เรียน ผู้อำนวยการสำนักงานเขตพื้นที่การศึกษาประถมศึกษาขอนแก่น เขต ๕

อ้างถึง หนังสือสำนักงานเขตพื้นที่การศึกษาประถมศึกษาขอนแก่น เขต ๕ ที่ ศธ ๐๔๐๒๙/๑๑๗  
ลงวันที่ ๑๓ มกราคม ๒๕๖๕

ตามหนังสือที่อ้างถึง สำนักงานเขตพื้นที่การศึกษาประถมศึกษาขอนแก่นเขต ๕ ได้มีประกาศ  
เลิกสถานศึกษาขั้นพื้นฐาน โรงเรียนแสงบัวทอง ตำบลนาจาน อำเภอสีชมภู จังหวัดขอนแก่น ประกาศ ณ วันที่  
๑๓ มกราคม ๒๕๖๕ โดยให้โรงเรียนแสงบัวทอง และโรงเรียนบ้านซำยาง ได้ตรวจสอบทรัพย์สินและ  
ชำระบัญชี รวมถึงดำเนินการโอนหรือจำหน่ายทรัพย์สินที่เหลืออยู่ของสถานศึกษา และโอนเอกสารสำคัญของ  
สถานศึกษา ไปอยู่ในความรับผิดชอบของโรงเรียนบ้านซำยาง นั้น

บัดนี้ โรงเรียนแสงบัวทอง ได้ดำเนินการตรวจสอบและโอนทรัพย์สินที่เหลืออยู่ พร้อมทั้ง  
เอกสารราชการที่สำคัญทั้งหมด ไปอยู่ในความรับผิดชอบของโรงเรียนบ้านซำยางเรียบร้อยแล้วตาม

จึงเรียนมาเพื่อโปรดทราบและพิจารณา

ขอแสดงความนับถือ

(นายเกียรติชัย ศรีระชัย)

ผู้อำนวยการโรงเรียนหนองกระเปือวิทยาลัย

รักษาการในตำแหน่ง

ผู้อำนวยการโรงเรียนแสงบัวทอง

โทร. ๐๙ ๑๖๙๔ ๙๙๔๗ (ผู้อำนวยการโรงเรียน)



ที่ ศธ ๐๔๐๒๙.๑๕๖/๖

583  
26 ม.ค. ๒๕๖๕ 15:26  
โรงเรียนบ้านซำย่าง ตำบลซำย่าง  
อำเภอสีชมพู จังหวัดขอนแก่น  
๔๐๒๒๐

๒๕ มกราคม ๒๕๖๕

เรื่อง การเลิกสถานศึกษาขั้นพื้นฐาน

เรียน ผู้อำนวยการสำนักงานเขตพื้นที่การศึกษาประถมศึกษาขอนแก่น เขต ๕

อ้างถึง หนังสือสำนักงานเขตพื้นที่การศึกษาประถมศึกษาขอนแก่น เขต ๕ ที่ ศธ ๐๔๐๒๙/๑๑๘  
ลงวันที่ ๑๓ มกราคม ๒๕๖๕

ตามหนังสือที่อ้างถึง สำนักงานเขตพื้นที่การศึกษาประถมศึกษาขอนแก่นเขต ๕ ได้มีประกาศเลิกสถานศึกษาขั้นพื้นฐาน โรงเรียนแสงบัวทอง ตำบลนาจาน อำเภอสีชมพู จังหวัดขอนแก่น ประกาศ ณ วันที่ ๑๓ มกราคม ๒๕๖๕ ตามมติที่ประชุมคณะกรรมการศึกษาธิการจังหวัดขอนแก่น ในคราวประชุมครั้งที่ ๑๔/๒๕๖๔ โดยให้โรงเรียนแสงบัวทอง และโรงเรียนบ้านซำย่าง ได้ตรวจสอบทรัพย์สินและชำระบัญชี รวมถึงดำเนินการโอนหรือจำหน่ายทรัพย์สินที่ยังเหลืออยู่ของสถานศึกษา และโอนเอกสารสำคัญของสถานศึกษา ไปอยู่ในความรับผิดชอบของโรงเรียนบ้านซำย่าง นั้น

บัดนี้ โรงเรียนบ้านซำย่าง ได้ดำเนินการตรวจสอบและโอนทรัพย์สินที่เหลืออยู่ของโรงเรียนแสงบัวทอง พร้อมทั้งเอกสารราชการที่สำคัญทั้งหมด มาอยู่ในความรับผิดชอบเรียบร้อยแล้ว

จึงเรียนมาเพื่อโปรดทราบและพิจารณา

ขอแสดงความนับถือ

(นายสุราษฎร์ จันผาย)

ผู้อำนวยการโรงเรียนบ้านซำย่าง

โรงเรียนบ้านซำย่าง

โทร. ๐๙ ๕๗๑๔ ๒๕๔๓ (ผู้อำนวยการโรงเรียน)



สำนักงานเขตพื้นที่การศึกษาประถมศึกษาขอนแก่น เขต 5



# กลุ่มนโยบายและแผน

สำนักงานเขตพื้นที่การศึกษาประถมศึกษาขอนแก่น เขต 5

